

富国天合稳健优选股票型证券投资基金

二〇一〇年年度报告

2010年12月31日

基金管理人：富国基金管理有限公司

基金托管人：招商银行股份有限公司

送出日期：2011年03月31日

§ 1 重要提示及目录

1.1 重要提示

富国基金管理有限公司的董事会、董事保证本报告所载资料不存在虚假记载、误导性陈述或重大遗漏，并对其内容的真实性、准确性和完整性承担个别及连带的法律责任。本年度报告已经三分之二以上独立董事签字同意，并由董事长签发。

基金托管人招商银行股份有限公司根据本基金合同规定，于2011年3月29日复核了本报告中的财务指标、净值表现、利润分配情况、财务会计报告、投资组合报告等内容，保证复核内容不存在虚假记载、误导性陈述或者重大遗漏。

富国基金管理有限公司承诺以诚实信用、勤勉尽责的原则管理和运用基金资产，但不保证基金一定盈利。

基金的过往业绩并不代表其未来表现。投资有风险，投资者在作出投资决策前应仔细阅读本基金的招募说明书及其更新。

本报告期自2010年1月1日起至12月31日止。

1.2 目录

§1	重要提示及目录.....	2
1.1	重要提示.....	2
1.2	目录.....	3
§2	基金简介.....	5
2.1	基金基本情况.....	5
2.2	基金产品说明.....	5
2.3	基金管理人和基金托管人.....	5
2.4	信息披露方式.....	6
2.5	其他相关资料.....	6
§3	主要财务指标、基金净值表现及利润分配情况.....	6
3.1	主要会计数据和财务指标.....	6
3.2	基金净值表现.....	7
3.3	过去三年基金的利润分配情况.....	9
§4	管理人报告.....	9
4.1	基金管理人及基金经理情况.....	9
4.2	管理人对报告期内本基金运作合规守信情况的说明.....	9
4.3	管理人对报告期内公平交易情况的专项说明.....	10
4.4	管理人对报告期内基金的投资策略和业绩表现说明.....	10
4.5	管理人对宏观经济、证券市场及行业走势的简要展望.....	11
4.6	管理人内部有关本基金的监察稽核报告.....	11
4.7	管理人对报告期内基金估值程序等事项的说明.....	12
4.8	管理人对报告期内基金利润分配情况的说明.....	12
§5	托管人报告.....	12
5.1	报告期内本基金托管人合规守信情况声明.....	12
5.2	托管人对报告期内本基金投资运作合规守信、净值计算、利润分配等情况的说明.....	13
5.3	托管人对本年度报告中财务信息等内容的真实、准确和完整发表意见.....	13
§6	审计报告.....	13
§7	年度财务报表.....	14
7.1	资产负债表.....	14
7.2	利润表.....	15
7.3	所有者权益（基金净值）变动表.....	16
7.4	报表附注.....	17
§8	投资组合报告.....	36
8.1	期末基金资产组合情况.....	36
8.2	期末按行业分类的股票投资组合.....	37
8.3	期末按公允价值占基金资产净值比例大小排序的所有股票投资明细.....	37
8.4	报告期内股票投资组合的重大变动.....	42
8.5	期末按债券品种分类的债券投资组合.....	44
8.6	期末按公允价值占基金资产净值比例大小排名的前五名债券投资明细.....	44
8.7	期末按公允价值占基金资产净值比例大小排名的所有资产支持证券投资明细.....	44
8.8	期末按公允价值占基金资产净值比例大小排名的前五名权证投资明细.....	44
8.9	投资组合报告附注.....	45

§9	基金份额持有人信息.....	45
9.1	期末基金份额持有人户数及持有人结构.....	46
9.2	期末基金管理人的从业人员持有本开放式基金的情况.....	46
§10	开放式基金份额变动.....	46
§11	重大事件揭示.....	46
11.1	基金份额持有人大会决议.....	46
11.2	基金管理人、基金托管人的专门基金托管部门的重大人事变动.....	46
11.3	涉及基金管理人、基金财产、基金托管业务的诉讼.....	46
11.4	基金投资策略的改变.....	46
11.5	为基金进行审计的会计师事务所情况.....	47
11.6	管理人、托管人及其高级管理人员受稽查或处罚等情况.....	47
11.7	本期基金租用证券公司交易单元的有关情况.....	48
11.8	其他重大事件.....	49
§12	备查文件目录.....	50

§2 基金简介

2.1 基金基本情况

基金名称	富国天合稳健优选股票型证券投资基金
基金简称	富国天合稳健股票
基金主代码	100026
交易代码	前端交易代码：100026 后端交易代码：100027
基金运作方式	契约型开放式
基金合同生效日	2006年11月15日
基金管理人	富国基金管理有限公司
基金托管人	招商银行股份有限公司
报告期末基金份额总额	4,046,715,972.73份
基金合同存续期	不定期

2.2 基金产品说明

投资目标	本基金主要采用“核心-卫星”总体策略，以优选并复制绩优基金重仓股为基石，有效综合基金管理人的主动投资管理能力，力争投资业绩实现基金行业平均水平之上的二次超越，谋求基金资产的长期最大化增值。
投资策略	本基金诉求“三重优化”概念，通过优选基金、（构建）优选指数、优选个股进行投资操作，将主动管理与被动跟踪有效结合，力争实现稳健投资业绩基础上的“二次超越”。
业绩比较基准	中信标普300指数×80%+中信国债指数×15%+同业存款利率×5%
风险收益特征	本基金是一只主动投资的股票型基金，力争在稳健投资的基础上实现对基金业平均收益水平的超越，属于较高预期收益、较高预期风险的证券投资基金品种。

2.3 基金管理人和基金托管人

项目		基金管理人	基金托管人
名称		富国基金管理有限公司	招商银行股份有限公司
信息披露负责人	姓名	李长伟	张燕
	联系电话	021-68597788	0755-83199084
	电子邮箱	public@fullgoal.com.cn	yan_zhang@cmbchina.com
客户服务电话		95105686、4008880688	95555
传真		021-68597799	0755-83195201
注册地址		上海市浦东新区花园石桥路33号花旗集团大厦5、6层	深圳市深南大道7088号招商银行大厦
办公地址		上海市浦东新区花园石桥路33号花旗集团大厦5、6层	深圳市深南大道7088号招商银行大厦

邮政编码	200120	518040
法定代表人	陈敏	傅育宁

2.4 信息披露方式

本基金选定的信息披露报纸名称	中国证券报、上海证券报、证券时报
登载基金年度报告正文的管理人互联网网址	www.fullgoal.com.cn
基金年度报告备置地点	富国基金管理有限公司 上海市浦东新区花园石桥路 33 号花旗集团大厦 5、6 层 招商银行股份有限公司 深圳市深南大道 7088 号招商银行大厦

2.5 其他相关资料

项目	名称	办公地址
会计师事务所	安永华明会计师事务所	上海市世纪大道 100 号环球金融中心 50 楼
注册登记机构	富国基金管理有限公司	上海市浦东新区花园石桥路 33 号花旗集团大厦 5、6 层

§ 3 主要财务指标、基金净值表现及利润分配情况

3.1 主要会计数据和财务指标

金额单位：人民币元

3.1.1 期间数据和指标	2010 年	2009 年	2008 年
本期已实现收益	411,531,048.43	828,514,833.66	-1,456,766,242.25
本期利润	318,157,673.32	2,048,874,069.19	-3,013,040,478.52
加权平均基金份额本期利润	0.0720	0.4078	-0.5183
本期加权平均净值利润率	7.77%	52.63%	-67.32%
本期基金份额净值增长率	7.24%	71.05%	-46.75%
3.1.2 期末数据和指标	2010 年 12 月 31 日	2009 年 12 月 31 日	2008 年 12 月 31 日
期末可供分配利润	156,205,379.52	-148,158,274.51	-2,358,338,880.89
期末可供分配基金份额利润	0.0386	-0.0315	-0.4338
期末基金资产净值	4,202,921,352.25	4,556,597,664.06	3,078,619,949.17
期末基金份额净值	1.0386	0.9685	0.5662
3.1.3 累计期末指标	2010 年 12 月 31 日	2009 年 12 月 31 日	2008 年 12 月 31 日
基金份额累计净值增长率	147.06%	130.38%	34.68%

注：上述基金业绩指标不包括持有人认购或交易基金的各项费用（例如，封闭式基金交易佣金、开放式基金的申购赎回费、基金转换费等），计入费用后实际收益水平要低于所列数字。

本期已实现收益指基金本期利息收入、投资收益、其他收入（不含公允价值变动收益）扣除相关费用后的余额，本期利润为本期已实现收益加上本期公允价值变动收益。期末可供分配利润，采用期末资产负债表中未分配利润与未分配利润中已实现部分的孰低数（为期末余额，不是当期发生数）。

3.2 基金净值表现

3.2.1 基金份额净值增长率及其与同期业绩比较基准收益率的比较

阶段	份额净值增长率	份额净值增长率标准差	业绩比较基准收益率	业绩比较基准收益率标准差	-	-
过去三个月	9.23%	1.56%	5.29%	1.39%	3.94%	0.17%
过去六个月	29.20%	1.36%	17.91%	1.22%	11.29%	0.14%
过去一年	7.24%	1.35%	-8.12%	1.25%	15.36%	0.10%
过去三年	-2.32%	1.71%	-28.89%	1.84%	26.57%	-0.13%
自基金合同生效起至今	147.06%	1.74%	98.12%	1.83%	48.94%	-0.09%

注：根据基金合同中投资策略及投资限制的有关规定，本基金的业绩比较基准 = 中信标普 300 指数 × 80% + 中信国债指数 × 15% + 同业存款利率 × 5%。本基金股票投资部分的业绩比较基准采用中信标普 300 指数，债券投资部分的业绩比较基准采用中信国债指数。中信标普 300 指数由深沪两市具有行业代表性的公司构成，样本股经过流动性和财务稳定性的审慎检查，能较全面地描述中国 A 股市场地总体趋势。中信标普国债指数反映了交易所国债整体走势，是目前市场上较有影响力的债券投资业绩比较基准。

本基金每个交易日对业绩比较基准进行再平衡处理，1 日收益率（benchmark_t）按下列公式计算：

$$\text{benchmark}_t = 80\% * [\text{中信标普 300 指数 } t / (\text{中信标普 300 指数 } t-1) - 1] + 15\% * [\text{中信国债指数 } t / (\text{中信国债指数 } t-1) - 1] + 5\% * \text{同业存款利率} / 360 ;$$

其中，t=1,2,3,..., T, T 表示时间截至日；

期间 T 日收益率（benchmark_T）按下列公式计算：

$$\text{benchmark}_T = [\prod_{t=1}^T (1 + \text{benchmark}_t)] - 1$$

其中，T=2,3,4,...； $\prod_{t=1}^T (1 + \text{benchmark}_t)$ 表示 t 日至 T 日的 $(1 + \text{benchmark}_t)$ 数学连乘。

3.2.2 自基金合同生效以来基金份额累计净值增长率变动及其与同期业绩比较基准收益率变动的比较



注：本图中所示时间区间为2006年11月15日至2010年12月31日。本基金于2006年11月15日成立，建仓期6个月，从2006年11月15日至2007年5月14日，建仓期结束时各项资产配置比例均符合基金合同约定。

3.2.3 自基金合同生效以来基金每年净值增长率及其与同期业绩比较基准收益率的比较

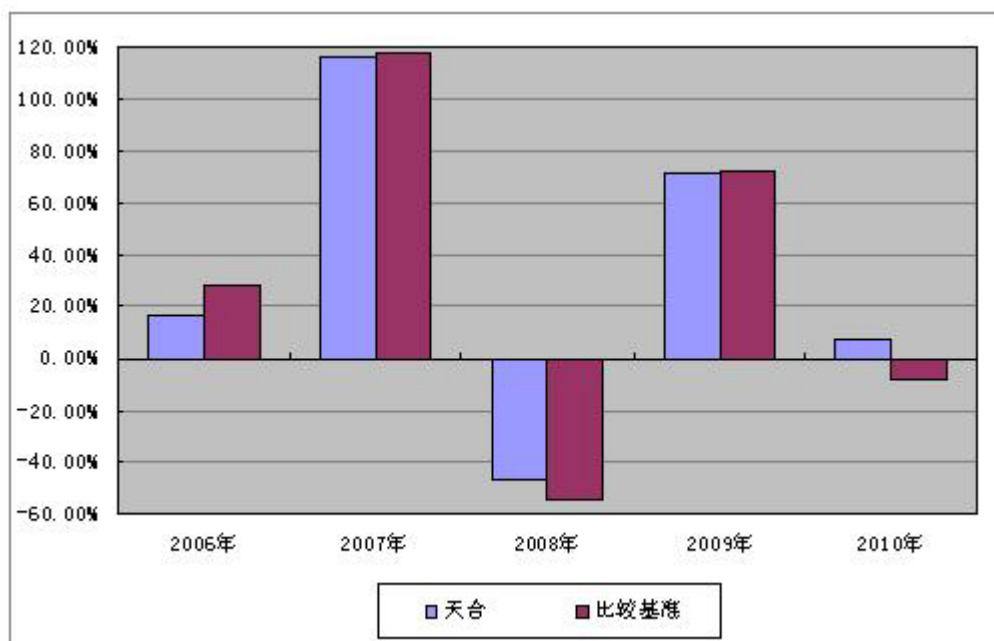

注：本基金合同生效日为2006年11月15日，2006年按实际存续期计算。

3.3 过去三年基金的利润分配情况

注：本基金过去三年未进行利润分配。

§4 管理人报告

4.1 基金管理人及基金经理情况

4.1.1 基金管理人及其管理基金的经验

富国基金管理有限公司于1999年4月13日获国家工商行政管理局登记注册成立，是经中国证监会批准设立的首批十家基金管理公司之一，公司于2001年3月从北京迁址上海。2003年9月加拿大蒙特利尔银行（BMO）参股富国基金管理有限公司的工商变更登记办理完毕，富国基金管理有限公司成为国内首批成立的十家基金公司中，第一家中外合资的基金管理公司。截止2010年12月31日，本基金管理人管理汉盛证券投资基金、汉兴证券投资基金、富国天丰强化收益债券型证券投资基金、富国汇利分级债券型证券投资基金四只封闭式证券投资基金和富国天源平衡混合型证券投资基金、富国天利增长债券投资基金、富国天益价值证券投资基金、富国天瑞强势地区精选混合型证券投资基金、富国天惠精选成长混合型证券投资基金（LOF）、富国天时货币市场基金、富国天合稳健优选股票型证券投资基金、富国天博创新主题股票型证券投资基金、富国天成红利灵活配置混合型证券投资基金、富国天鼎中证红利指数增强型证券投资基金、富国优化增强债券型证券投资基金、富国沪深300增强证券投资基金、富国通胀通缩主题轮动股票型证券投资基金、富国全球债券证券投资基金和富国可转换债券证券投资基金十五只开放式证券投资基金。

4.1.2 基金经理（或基金经理小组）简介

姓名	职务	任本基金的基金经理期限		证券从业年限	说明
		任职日期	离任日期		
周蔚文	本基金基金经理	2006-11-15	-	12年	硕士，曾任光大证券股份有限公司研究所研究员；2000年10月任富国基金管理有限公司研究员、高级研究员，2006年11月至今任富国天合基金经理。具有基金从业资格，中国国籍。

注：1、上述表格内基金经理的任职日期、离任日期均指公司作出决定并公告披露之日。

证券从业的涵义遵从行业协会《证券业从业人员资格管理办法》的相关规定。

2、本公司于2011年1月12日在中国证券报、上海证券报、证券时报及公司网站上做公告，聘任尚鹏岳先生担任本基金基金经理，免去周蔚文先生本基金基金经理职务。

4.2 管理人对报告期内本基金运作合规守信情况的说明

本报告期，富国基金管理有限公司作为富国天合稳健优选股票型证券投资基金的管理人严格按照《中华人民共和国证券投资基金法》、《中华人民共和国证券法》、《富国天合稳健优选股票型证券投资基金基金合同》以及其它有关法律法规的规定，本着诚实信用、勤勉尽责的原则管理和运用基金资产，以尽可能减少和分散投资风险，

力保基金资产的安全并谋求基金资产长期稳定的增长为目标，管理和运用基金资产，无损害基金持有人利益的行为，基金投资组合符合有关法规及基金合同的规定。

4.3 管理人对报告期内公平交易情况的专项说明

4.3.1 公平交易制度的执行情况

本报告期内公司旗下基金严格遵守公司的相关公平交易制度，投资管理和交易执行相隔离，实行集中交易制度，严格执行交易系统中的公平交易程序，未出现违反公平交易制度的情况，亦未受到监管机构的相关调查。

4.3.2 本投资组合与其他投资风格相似的投资组合之间的业绩比较

公司旗下相似投资风格的开放式基金业绩比较：

项目	净值增长率	业绩比较基准收益率
富国天益价值证券投资基金	5.89%	-10.31%
富国天合稳健优选股票型证券投资基金	7.24%	-8.12%
富国天博创新主题股票型证券投资基金	6.05%	-8.12%

4.3.3 异常交易行为的专项说明

本报告期内未发现异常交易行为。

4.4 管理人对报告期内基金的投资策略和业绩表现说明

4.4.1 报告期内基金投资策略和运作分析

2010年初，本基金判断整个经济为上升周期的中期前半段，虽有政策紧缩，但A股市场全年为一个震荡格局，各行业都会有机会，因此各个行业均衡配置。二季度本基金降低了化工、钢铁、煤炭等周期性的板块配置比例，增加了一些个股配置。个股增加主要分为两部分，一是原有的一些股票增加配置，这主要集中在消费类股票上；二是根据自下而上选择了一些中小股票。三季度，本基金大体维持原有成长性行业与个股的配置。季度初期，增加了一些业绩稳定类板块的配置；后期在9月份，增加了一些有色以及农业方面的资源股，降低了一些商业、医药以及银行板块的投资比例。四季度，基金股票投资仓位有所提高，大体维持原有成长性行业与个股的配置，核心投资品种变化不大。季度末，随着紧缩货币政策力度的逐步加大，我们降低了投资组合的弹性，对一些获利较大的高估值的投资品种进行了减持，同时我们也降低了采掘类行业的投资比例。随着季度末期市场的调整，我们增加了软件服务行业的投资比例。

4.4.2 报告期内基金的业绩表现

截至2010年12月31日，本基金份额净值为1.0386元，份额累计净值为2.4181元。报告期内，本基金份额净值增长率为7.24%，同期业绩比较基准收益率为-8.12%。

4.5 管理人对宏观经济、证券市场及行业走势的简要展望

“十二五”将进入转型中期，经济环境和政策的突破将推动转型深化。需求结构升级是驱动产业结构升级的市场原动力。我们要认识中国经济产业结构调整成功的必然性、长期性、渐进性的特点。预期，2011年海外经济处于复苏和基础不断稳固的起点，国内经济为蓄势之年，上半年面临通胀压力的考验，可能出现小周期的经济回落。下半年国内经济环境改善。

“十二五”的A股市场值得期待：

1、“十二五”的通货膨胀水平和“十一五”通货膨胀水平差不多，为股票市场投资提供了一个较为良好的环境。

2、未来3-5年，总体供应货币总量相对宽松，过剩的资本对虚拟资产的追逐还会持续，负利率或者相对低利率是个常态，尤其需要考虑全球性货币宽松的大背景。

3、资本市场估值合理，部分行业的产业资本参与价值明显。全流通背景下大股东和中小股东诉求逐步趋于一致。

4、庞大的经济体足以孕育一批优秀的企业，上市公司注视研发投入为企业持续发展注入活力。

2011年，通货膨胀率高位并会有所回落，预期资本市场波动幅度加大，尤其2011年上半年。对2011年全年资本我们持积极态度，上半年在积极的基础上，我们要更加灵活的应对。总体上，本基金在积极灵活的行业资产配置之外，将继续努力寻找好行业的优势公司，其股票将成为获得持续收益以及超额收益的主要来源。

我们感谢基金持有人的信任，将继续努力，为基金净值增长而尽力！

4.6 管理人内部有关本基金的监察稽核报告

2010年，本基金管理人在总结2009年基金运作的基础上，继续坚持“事前防范为主，事中监控为辅，事后评估及反馈为补”的内部控制策略，坚持规范经营、合规运作，重视公司和基金运作的风险管理，监察稽核工作坚持从防范风险，保障基金持有人利益出发，监察稽核部门和各业务部门紧密配合，通过进一步完善规章制度和业务流程、加强基金投资限制的系统控制功能和日常监控、合规培训和定期、不定期内部稽核等方式，对公司各项工作进行全方位、实时的监察稽核，并对基金投资决策与执行、基金估值等情况进行重点专项监察稽核。

在本报告期内，管理人对本基金运作实施内部控制措施如下：

1、整合投研团队，完善内控制度。

继续以建设多风格、多策略投资为目标，公司负责投资部门分为权益、固定收益和另类投资三个部门，在此基础上，公司对研究、投资决策、组合管理、交易执行和确认反馈的有关流程进行了进一步梳理，从事前、事中、事后三个环节进一步加强了对投资风险、运作风险和合规风险的控制。与此同时，公司通过风险控制委员会定期不定期地讨论投资过程中涉及其他部门的运作风险和合规风险，提出解决方案，制定防范措施，确保了基金投资运作的正常、顺利地进行。

2、细化后台工作流程，加强运营风险管理。

2010年，公司以后台运作协调小组为依托，定期和不定期对运营中出现的问题进行磋商并提出解决方案，学习研究新业务、新流程，把握业务本质，提高服务质量。后台运营部门为前台提供支持和服务的意识在2010年得到持续提升，后台部门在协助前台对相关风险进行管理的能力和效率显著提高，通过积极主动的风险提示、协调沟通等形式，公司前后台部门间的配合顺畅。

3、提高公司员工法律意识、强调有效风险管理下的基金投资。

监察稽核部门积极推动公司强化内部控制和风险管理的教育培训。公司通过及时、有序和针对性的法律法规、制度规章、风险案例的研讨、培训和交流,提升了员工的风险意识、合规意识,提高了员工内部控制、风险管理的技能和水平,公司内部控制和风险管理基础得到夯实和优化。

4、继续加强风险管理,做好监察稽核工作

监察稽核部门坚持以法律法规和公司各项制度为依据,按照监管机构的要求对基金运作和公司经营所涉及的各个环节实施了严格的监察稽核,包括对基金投资交易行为、投资指标的监控,对投资组合的公平交易分析,对基金信息披露的审核、监督,对基金销售、营销的稽核、控制,对基金营运、技术系统的稽核、评估,切实保证了基金运作和公司经营的合法合规。

我们认为,建立并切实运行科学严密的内部控制体系,对揭示和防范风险,保障基金投资的科学、高效,提高公司管理水平至关重要。我们将继续高度重视并防范各种风险,不断完善和优化操作流程,充实和改进内控技术方法与手段,提高监察稽核工作的科学性、效率性、针对性,切实保障基金运作的安全。

4.7 管理人对报告期内基金估值程序等事项的说明

本公司按照相关法律法规的规定成立了估值委员会,并制订了《富国基金管理有限公司估值委员会运作管理办法》。估值委员会是公司基金估值的主要决策机关,由主管运营副总经理负责,成员包括基金清算、监察稽核、金融工程方面的业务骨干以及相关基金经理,所有相关成员均具有丰富的证券基金行业从业经验。公司估值委员会负责提出估值意见、提供和评估估值技术、执行估值决策和程序、对外信息披露等工作,保证基金估值的公允性和合理性,维护基金持有人的利益。基金经理是估值委员会的重要成员,必须列席估值委员会的定期会议,提出基金估值流程及估值技术中存在的潜在问题,参与估值程序和估值技术的决策。估值委员会各方不存在任何重大利益冲突。

4.8 管理人对报告期内基金利润分配情况的说明

本基金于2011年1月17日公告对2010年报告期内利润进行收益分配。本基金《基金合同》约定:“本基金每年收益分配次数最多为12次,年度收益分配比例不低于基金年度已实现收益的50%”。本基金2010年年度已实现收益为411,531,048.43元,截至2010年12月31日,本基金可分配收益为156,205,379.52元。因此,本基金本次收益分配以截至2010年12月31日可供分配收益为限,向基金份额持有人每10分派发现金红利0.38元(本基金2010年12月31日基金份额净值为1.0386元)。本基金2010年共计派发红利153,170,163.95元,占年度已实现收益的37.22%。因此本基金本期分红已符合本基金合同的约定。

§5 托管人报告

5.1 报告期内本基金托管人遵规守信情况声明

托管人声明,在本报告期内,基金托管人——招商银行股份有限公司不存在任何损害基金份额持有人利益的行为,严格遵守了《中华人民共和国证券投资基金法》及

其他有关法律法规、基金合同，完全尽职尽责地履行了应尽的义务。

5.2 托管人对报告期内本基金投资运作遵规守信、净值计算、利润分配等情况的说明

本报告期内基金管理人在投资运作、基金资产净值的计算、利润分配、基金份额申购赎回价格的计算、基金费用开支等问题上，不存在任何损害基金份额持有人利益的行为，严格遵守了《中华人民共和国证券投资基金法》等有关法律法规，在各重要方面的运作严格按照基金合同的规定进行。

5.3 托管人对本年度报告中财务信息等内容的真实、准确和完整发表意见

本年度报告中财务指标、净值表现、财务会计报告、利润分配、投资组合报告等内容真实、准确和完整，不存在虚假记载、误导性陈述或者重大遗漏。

招商银行股份有限公司

2011年3月29日

§6 审计报告

审计报告标题	审计报告
审计报告收件人	富国天合稳健优选股票型证券投资基金全体基金份额持有人
引言段	我们审计了后附的富国天合稳健优选股票型证券投资基金财务报表，包括2010年12月31日的资产负债表和2010年度的利润表和所有者权益（基金净值）变动表以及财务报表附注。
管理层对财务报表的责任段	编制和公允列报财务报表是基金管理人富国基金管理有限公司的责任。这种责任包括：（1）按照企业会计准则的规定编制财务报表，并使其实现公允反映；（2）设计、执行和维护必要的内部控制，以使财务报表不存在由于舞弊或错误而导致的重大错报。
注册会计师的责任段	我们的责任是在执行审计工作的基础上对财务报表发表审计意见。我们按照中国注册会计师审计准则的规定执行了审计工作。中国注册会计师审计准则要求我们遵守中国注册会计师职业道德守则，计划和执行审计工作以对财务报表是否不存在重大错报获取合理保证。 审计工作涉及实施审计程序，以获取有关财务报表金额和披露的审计证据。选择的审计程序取决于注册会计师的判断，包括对由于舞弊或错误导致的财务报表重大

	错报风险的评估。在进行风险评估时，注册会计师考虑与财务报表编制和公允列报相关的内部控制，以设计恰当的审计程序，但目的并非对内部控制的有效性发表意见。审计工作还包括评价基金管理人选用会计政策的恰当性和作出会计估计的合理性，以及评价财务报表的总体列报。我们相信，我们获取的审计证据是充分、适当的，为发表审计意见提供了基础。
审计意见段	我们认为，上述财务报表在所有重大方面按照企业会计准则的规定编制，公允反映了富国天合稳健优选股票型证券投资基金2010年12月31日的财务状况以及2010年度的经营成果和净值变动情况。
注册会计师的姓名	中国注册会计师 徐艳 中国注册会计师 蒋燕华
会计师事务所的名称	安永华明会计师事务所
会计师事务所的地址	中国 北京
审计报告日期	2011年03月25日

§7 年度财务报表

7.1 资产负债表

会计主体：富国天合稳健优选股票型证券投资基金

报告截止日：2010年12月31日

单位：人民币元

资产	本期末 (2010年12月31日)	上年度末 (2009年12月31日)
资产：		
银行存款	204,128,854.07	96,542,393.02
结算备付金	8,718,101.08	13,643,512.48
存出保证金	3,001,510.39	1,876,885.99
交易性金融资产	4,116,967,801.06	4,382,690,994.07
其中：股票投资	3,808,549,769.66	4,178,660,994.07
基金投资	-	-
债券投资	308,418,031.40	204,030,000.00
资产支持证券投资	-	-
衍生金融资产	-	-
买入返售金融资产	-	-
应收证券清算款	20,560,000.00	174,757,150.01
应收利息	1,363,656.98	2,255,364.78
应收股利	-	-

应收申购款	3,497,104.09	2,169,593.90
递延所得税资产	-	-
其他资产	-	-
资产总计	4,358,237,027.67	4,673,935,894.25
负债和所有者权益	本期末	上年度末
	(2010年12月31日)	(2009年12月31日)
负 债：		
短期借款	-	-
交易性金融负债	-	-
衍生金融负债	-	-
卖出回购金融资产款	-	96,000,000.00
应付证券清算款	142,467,940.58	-
应付赎回款	2,054,426.13	7,925,662.85
应付管理人报酬	5,610,437.49	5,723,600.03
应付托管费	935,072.90	953,933.35
应付销售服务费	-	-
应付交易费用	2,952,959.03	5,769,054.48
应交税费	86,904.00	86,904.00
应付利息	-	-
应付利润	-	-
递延所得税负债	-	-
其他负债	1,207,935.29	879,075.48
负债合计	155,315,675.42	117,338,230.19
所有者权益：		
实收基金	4,046,715,972.73	4,704,755,938.57
未分配利润	156,205,379.52	-148,158,274.51
所有者权益合计	4,202,921,352.25	4,556,597,664.06
负债和所有者权益总计	4,358,237,027.67	4,673,935,894.25

注：报告截止日 2010 年 12 月 31 日，基金份额净值 1.0386 元，基金份额总额 4,046,715,972.73 份。

7.2 利润表

会计主体：富国天合稳健优选股票型证券投资基金

本报告期：2010 年 01 月 01 日至 2010 年 12 月 31 日

单位：人民币元

项 目	本期 (2010年01月01日至 2010年12月31日)	上年度可比期间 (2009年01月01日至 2009年12月31日)
一、收入	416,994,891.86	2,149,491,530.48
1. 利息收入	6,449,910.85	8,743,670.99
其中：存款利息收入	2,424,839.68	2,941,504.29

债券利息收入	4,025,071.17	5,786,690.00
资产支持证券利息收入	-	-
买入返售金融资产收入	-	15,476.70
其他利息收入	-	-
2.投资收益(损失以“-”填列)	502,095,416.84	918,917,669.47
其中:股票投资收益	480,409,005.89	876,027,938.34
基金投资收益	-	-
债券投资收益	-1,390,302.60	16,326,508.82
资产支持证券投资收益	-	-
衍生工具投资收益	-	69,717.78
股利收益	23,076,713.55	26,493,504.53
3.公允价值变动收益(损失以“-”号填列)	-93,373,375.11	1,220,359,235.53
4.汇兑收益(损失以“-”号填列)	-	-
5.其他收入(损失以“-”号填列)	1,822,939.28	1,470,954.49
减:二、费用	98,837,218.54	100,617,461.29
1.管理人报酬	61,337,236.48	57,985,836.12
2.托管费	10,222,872.74	9,664,305.99
3.销售服务费	-	-
4.交易费用	25,780,492.04	31,934,538.67
5.利息支出	1,069,801.20	605,884.73
其中:卖出回购金融资产支出	1,069,801.20	605,884.73
6.其他费用	426,816.08	426,895.78
三、利润总额(亏损总额以“-”号填列)	318,157,673.32	2,048,874,069.19
减:所得税费用	-	-
四、净利润(净亏损以“-”号填列)	318,157,673.32	2,048,874,069.19

7.3 所有者权益(基金净值)变动表

会计主体:富国天合稳健优选股票型证券投资基金

本报告期:2010年01月01日至2010年12月31日

单位:人民币元

项目	本期 (2010年01月01日至2010年12月31日)		
	实收基金	未分配利润	所有者权益合计
一、期初所有者权益(基金净值)	4,704,755,938.57	-148,158,274.51	4,556,597,664.06
二、本期经营活动产生的基金净值变动数(本期利润)	-	318,157,673.32	318,157,673.32
三、本期基金份额交易产生的基金净值变动数(净值减少以“-”号填列)	-658,039,965.84	-13,794,019.29	-671,833,985.13
其中:1.基金申购款	950,042,752.50	-38,832,534.45	911,210,218.05

2. 基金赎回款	-1,608,082,718.34	25,038,515.16	-1,583,044,203.18
四、本期向基金份额持有人分配利润产生的基金净值变动(净值减少以“-”号填列)	-	-	-
五、期末所有者权益(基金净值)	4,046,715,972.73	156,205,379.52	4,202,921,352.25
项目	上年度可比期间 (2009年01月01日至2009年12月31日)		
	实收基金	未分配利润	所有者权益合计
一、期初所有者权益(基金净值)	5,436,958,830.06	-2,358,338,880.89	3,078,619,949.17
二、本期经营活动产生的基金净值变动数(本期利润)	-	2,048,874,069.19	2,048,874,069.19
三、本期基金份额交易产生的基金净值变动数(净值减少以“-”号填列)	-732,202,891.49	161,306,537.19	-570,896,354.30
其中:1. 基金申购款	941,646,023.30	-218,539,696.38	723,106,326.92
2. 基金赎回款	-1,673,848,914.79	379,846,233.57	-1,294,002,681.22
四、本期向基金份额持有人分配利润产生的基金净值变动(净值减少以“-”号填列)	-	-	-
五、期末所有者权益(基金净值)	4,704,755,938.57	-148,158,274.51	4,556,597,664.06

注:所附附注为本会计报表的组成部分

报表附注为财务报表的组成部分。

本报告 7.1 至 7.4 财务报表由下列负责人签署;

窦玉明 _____ 基金管理公司负责人	林志松 _____ 主管会计工作负责人	雷青松 _____ 会计机构负责人
---------------------------	---------------------------	-------------------------

7.4 报表附注

7.4.1 基金基本情况

富国天合稳健优选股票型证券投资基金(以下简称“本基金”),系经中国证券监督管理委员会(以下简称“中国证监会”)证监基金字[2006]178号文《关于同意富国天合稳健优选股票型证券投资基金募集的批复》的核准,由富国基金管理有限公司作为发起人向社会公开发行募集,基金合同于2006年11月15日正式生效,首次设立募集规模为4,481,572,083.59份基金份额。本基金为契约型开放式,存续期限不定。本基金的基金管理人及注册登记人为富国基金管理有限公司,基金托管人为招商银行股份有限公司。

本基金的投资范围为具有良好流动性的金融工具,包括国内依法公开发行上市 的股票、债券以及中国证监会允许基金投资的其他金融工具,其中债券部分包括国债、金融债、企业(公司)债(包括可转债)以及中国证监会允许基金投资的其他债券。本基金业绩比较基准:中信标普300指数×80%+中信国债指数×15%+同业存款利率

× 5%。

7.4.2 会计报表的编制基础

本财务报表系按照中国财政部 2006 年 2 月颁布的《企业会计准则—基本准则》和 38 项具体会计准则、其后颁布的应用指南、解释以及其他相关规定（以下合称“企业会计准则”）编制，同时，对于在具体会计核算和信息披露方面，也参考了中国证券业协会制定的《证券投资基金会计核算业务指引》、中国证监会制定的《关于进一步规范证券投资基金估值业务的指导意见》、《关于证券投资基金执行〈企业会计准则〉估值业务及份额净值计价有关事项的通知》、《证券投资基金信息披露管理办法》、《证券投资基金信息披露内容与格式准则》第 2 号《年度报告的内容与格式》、《证券投资基金信息披露编报规则》第 3 号《会计报表附注的编制及披露》、《证券投资基金信息披露 XBRL 模板第 3 号〈年度报告和半年度报告〉》及其他中国证监会颁布的相关规定。

本财务报表以本基金持续经营为基础列报。

7.4.3 遵循企业会计准则及其他有关规定的声明

本财务报表符合企业会计准则的要求，真实、完整地反映了本基金于 2010 年 12 月 31 日的财务状况以及 2010 年度的经营成果和净值变动情况。

7.4.4 重要会计政策和会计估计

本基金本报告期所采用的会计政策、会计估计与上年度会计报告相一致。

7.4.4.1 会计年度

本基金会计年度采用公历年度，即每年 1 月 1 日起至 12 月 31 日止。

7.4.4.2 记账本位币

本基金记账本位币和编制本财务报表所采用的货币均为人民币。除有特别说明外，均以人民币元为单位表示。

7.4.4.3 金融资产和金融负债的分类

金融工具是指形成本基金的金融资产（或负债），并形成其他单位的金融负债（或资产）或权益工具的合同。

(1) 金融资产分类

本基金的金融资产于初始确认时分为以下两类：以公允价值计量且其变动计入当期损益的金融资产、贷款和应收款项；

本基金目前持有的以公允价值计量且其变动计入当期损益的金融资产主要包括股票投资、债券投资和衍生工具（主要系权证投资）；

(2) 金融负债分类

本基金的金融负债于初始确认时归类为以公允价值计量且其变动计入当期损益的金融负债和其他金融负债。本基金目前持有的金融负债划分为其他金融负债。

7.4.4.4 金融资产和金融负债的初始确认、后续计量和终止确认

本基金于成为金融工具合同的一方时确认一项金融资产或金融负债。

划分为以公允价值计量且其变动计入当期损益的金融资产的股票、债券等，以及不作为有效套期工具的衍生工具，按照取得时的公允价值作为初始确认金额，相关的交易费用在发生时计入当期损益；

在持有以公允价值计量且其变动计入当期损益的金融资产期间取得的利息或现金股利，应当确认为当期收益。每日，本基金将以公允价值计量且其变动计入当期损益的金融资产或金融负债的公允价值变动计入当期损益；

处置该金融资产或金融负债时，其公允价值与初始入账金额之间的差额应确认为投资收益，同时调整公允价值变动收益；

当收取该金融资产现金流量的合同权利终止，或该金融资产已转移，且符合金融资产转移的终止确认条件的，金融资产将终止确认；

当金融负债的现时义务全部或部分已经解除的，该金融负债或其一部分将终止确认；

金融资产转移，是指本基金将金融资产让与或交付给该金融资产发行方以外的另一方（转入方）；本基金已将金融资产所有权上几乎所有的风险和报酬转移给转入方的，终止确认该金融资产；保留了金融资产所有权上几乎所有的风险和报酬的，不终止确认该金融资产；本基金既没有转移也没有保留金融资产所有权上几乎所有的风险和报酬的，分别下列情况处理：放弃了对该金融资产控制的，终止确认该金融资产并确认产生的资产和负债；未放弃对该金融资产控制的，按照其继续涉入所转移金融资产的程度确认有关金融资产，并相应确认有关负债；

本基金主要金融工具的成本计价方法具体如下：

(1) 股票投资

买入股票于交易日确认为股票投资，股票投资成本，按交易日应支付的全部价款扣除交易费用入账；

卖出股票于交易日确认股票投资收益，卖出股票的成本按移动加权平均法于交易日结转；

(2) 债券投资

买入债券于交易日确认为债券投资。债券投资成本，按交易日应支付的全部价款扣除交易费用入账，其中所包含的债券应收利息单独核算，不构成债券投资成本；

买入零息债券视同到期一次性还本付息的附息债券，根据其发行价、到期价和发行期限按直线法推算内含票面利率后，按上述会计处理方法核算；

卖出债券于交易日确认债券投资收益；

卖出债券的成本按移动加权平均法结转；

(3) 权证投资

买入权证于交易日确认为权证投资。权证投资成本按交易日应支付的全部价款扣除交易费用后入账；

卖出权证于交易日确认衍生工具投资收益，卖出权证的成本按移动加权平均法于交易日结转；

(4) 分离交易可转债

申购新发行的分离交易可转债于获得日，按可分离权证公允价值占分离交易可转债全部公允价值的比例将购买分离交易可转债实际支付全部价款的一部分确认为权证投资成本，按实际支付的全部价款扣减可分离权证确定的成本确认债券成本；

上市后，上市流通的债券和权证分别按上述(2)、(3)中相关原则进行计算；

(5) 回购协议

基金持有的回购协议（封闭式回购），以成本列示，按实际利率（当实际利率与合同利率差异较小时，也可以用合同利率）在实际持有期间内逐日计提利息。

7.4.4.5 金融资产和金融负债的估值原则

公允价值是指在公平交易中熟悉情况的交易双方自愿进行资产交换或者债务清偿的金额。本基金的公允价值的计量分为三个层次，第一层次是本基金在计量日能获得相

同资产或负债在活跃市场上报价的，以该报价为依据确定公允价值；第二层次是本基金在计量日能获得类似资产或负债在活跃市场上的报价，或相同或类似资产或负债在非活跃市场上的报价的，以该报价为依据做必要调整确定公允价值；第三层次是本基金无法获得相同或类似资产可比市场交易价格的，以其他反映市场参与者对资产或负债定价时所使用的参数为依据确定公允价值。本基金主要金融工具的估值方法如下：

1) 股票投资

(1) 上市流通的股票的估值

上市流通的股票按估值日该股票在证券交易所的收盘价估值。估值日无交易的且最近交易日后经济环境未发生重大变化且证券发行机构未发生影响证券价格的重大事件的，按最近交易日的收盘价估值；如最近交易日后经济环境发生了重大变化或证券发行机构发生了影响证券价格的重大事件的，可参考类似投资品种的现行市价及重大变化因素，调整最近交易市价，确定公允价值。如有充足证据表明最近交易市价不能真实反映公允价值，调整最近交易市价，确定公允价值；

(2) 未上市的股票的估值

A. 送股、转增股、公开增发新股或配股的股票，以其在证券交易所挂牌的同一证券估值日的估值方法估值；

B. 首次公开发行的股票，采用估值技术确定公允价值，在估值技术难以可靠计量公允价值的情况下，按其成本价计算；

首次公开发行有明确锁定期的股票，同一股票在交易所上市后，以其在证券交易所挂牌的同一证券估值日的估值方法估值；

C. 非公开发行有明确锁定期的股票的估值

本基金投资的非公开发行的股票按以下方法估值：

a. 估值日在证券交易所上市交易的同一股票的市价低于非公开发行股票初始取得成本时，采用在证券交易所的同一股票的市价作为估值日该非公开发行股票的价值；

b. 估值日在证券交易所上市交易的同一股票的市价高于非公开发行股票初始取得成本时，按中国证监会相关规定处理；

2) 债券投资

(1) 证券交易所市场实行净价交易的债券按估值日收盘价估值。估值日无交易的且最近交易日后经济环境未发生重大变化且证券发行机构未发生影响证券价格的重大事件的，按最近交易日的收盘价估值；如最近交易日后经济环境发生了重大变化或证券发行机构发生了影响证券价格的重大事件，可参考类似投资品种的现行市价及重大变化因素，调整最近交易市价，确定公允价值。如有充足证据表明最近交易市价不能真实反映公允价值，调整最近交易市价，确定公允价值；

(2) 证券交易所市场未实行净价交易的债券按估值日收盘价减去债券收盘价中所含的债券应收利息得到的净价进行估值。估值日无交易的且最近交易日后经济环境未发生重大变化且证券发行机构未发生影响证券价格的重大事件的，按最近交易日债券收盘净价估值；如最近交易日后经济环境发生了重大变化或证券发行机构发生了影响证券价格的重大事件，可参考类似投资品种的现行市价及重大变化因素，调整最近交易市价，确定公允价值。如有充足证据表明最近交易市价不能真实反映公允价值，调整最近交易市价，确定公允价值；

(3) 未上市债券、交易所以大宗交易方式转让的资产支持证券，采用估值技术确定公允价值，在估值技术难以可靠计量公允价值的情况下，按成本进行后续计量；

(4) 在全国银行间债券市场交易的债券、资产支持证券等固定收益品种，采用估值技术确定公允价值；

3) 权证投资

(1) 上市流通的权证按估值日该权证在证券交易所的收盘价估值。估值日无交易的且最近交易日后经济环境未发生重大变化且证券发行机构未发生影响证券价格的重大事件的，按最近交易日的收盘价估值；如最近交易日后经济环境发生了重大变化或证券发行机构发生了影响证券价格的重大事件，可参考类似投资品种的现行市价及重大变化因素，调整最近交易市价，确定公允价值。如有充足证据表明最近交易市价不能真实反映公允价值，调整最近交易市价，确定公允价值；

(2) 未上市流通的权证，采用估值技术确定公允价值，在估值技术难以可靠计量公允价值的情况下，按成本计量；

(3) 因持有股票而享有的配股权证，采用估值技术确定公允价值进行估值；

4) 分离交易可转债

分离交易可转债，上市日前，采用估值技术分别对债券和权证进行估值；自上市日起，上市流通的债券和权证分别按上述 2)、3) 中的相关原则进行估值；

5) 其他

(1) 如有确凿证据表明按上述方法进行估值不能客观反映金融资产公允价值的，基金管理人可根据具体情况与基金托管人商定后，按最能反映公允价值的方法估值；

(2) 如有新增事项，按国家最新规定估值。

7.4.4.6 金融资产和金融负债的抵销

当本基金具有抵销已确认金融资产和金融负债的法定权利，且该种法定权利现在是可执行的，同时本基金计划以净额结算或同时变现该金融资产和清偿该金融负债时，金融资产和金融负债以相互抵销后的金额在资产负债表内列示。除此以外，金融资产和金融负债在资产负债表内分别列示，不予相互抵销。

7.4.4.7 实收基金

实收基金为对外发行的基金份额总额所对应的金额。由于申购和赎回引起的实收基金份额变动分别于基金申购确认日及基金赎回确认日确认。上述申购和赎回分别包括基金转换所引起的转入基金的实收基金增加和转出基金的实收基金减少。

7.4.4.8 损益平准金

损益平准金包括已实现损益平准金和未实现损益平准金。已实现损益平准金指在申购或赎回基金份额时，申购或赎回款项中包含的按累计未分配的已实现收益/(损失)占基金净值比例计算的金额。未实现损益平准金指在申购或赎回基金份额时，申购或赎回款项中包含的按累计未实现利得/(损失)占基金净值比例计算的金额。损益平准金于基金申购确认日或基金赎回确认日确认。

未实现损益平准金与已实现损益平准金均在“损益平准金”科目中核算，并于期末全额转入“未分配利润/(累计亏损)”。

7.4.4.9 收入/(损失)的确认和计量

(1) 存款利息收入按存款的本金与适用的利率逐日计提的金额入账。若提前支取定期存款，按协议规定的利率及持有期重新计算存款利息收入，并根据提前支取所实际收到的利息收入与账面已确认的利息收入的差额确认利息损失，列入利息收入减项，存款利息收入以净额列示；

(2) 债券利息收入按债券票面价值与票面利率或内含票面利率计算的金额扣除应由债券发行企业代扣代缴的个人所得税后的净额确认，在债券实际持有期内逐日计提；

(3) 资产支持证券利息收入按证券票面价值与票面利率计算的金额，扣除应由资产支

持证券发行企业代扣代缴的个人所得税后的净额确认，在证券实际持有期内逐日计提；

(4) 买入返售金融资产收入，按买入返售金融资产的摊余成本及实际利率（当实际利率与合同利率差异较小时，也可以用合同利率），在回购期内逐日计提；

(5) 股票投资收益/(损失)于卖出股票成交日确认，并按卖出股票成交金额与其成本的差额入账；

(6) 债券投资收益/(损失)于成交日确认，并按成交总额与其成本、应收利息的差额入账；

(7) 衍生工具收益/(损失)于卖出权证成交日确认，并按卖出权证成交金额与其成本的差额入账；

(8) 股利收益于除息日确认，并按上市公司宣告的分红派息比例计算的金额扣除应由上市公司代扣代缴的个人所得税后的净额入账；

(9) 公允价值变动收益/(损失)系本基金持有的采用公允价值模式计量的交易性金融资产、交易性金融负债等公允价值变动形成的应计入当期损益的利得或损失；

(10) 其他收入在主要风险和报酬已经转移给对方，经济利益很可能流入且金额可以可靠计量的时候确认。

7.4.4.10 费用的确认和计量

(1) 基金管理费按前一日基金资产净值的 1.50%的年费率逐日计提；

(2) 基金托管费按前一日基金资产净值的 0.25%的年费率逐日计提；

(3) 卖出回购证券支出，按卖出回购金融资产的摊余成本及实际利率（当实际利率与合同利率差异较小时，也可以用合同利率）在回购期内逐日计提；

(4) 其他费用系根据有关法规及相应协议规定，按实际支出金额，列入当期基金费用。如果影响基金份额净值小数点后第四位的，则采用待摊或预提的方法。

7.4.4.11 基金的收益分配政策

(1) 基金收益分配比例按有关规定制定；

(2) 本基金每年收益分配次数最多为 12 次，年度收益分配比例不低于基金年度已实现收益的 50%；

(3) 本基金收益分配方式分两种：现金分红与红利再投资，投资人可选择现金红利或将现金红利按除息日的基金份额净值自动转为基金份额进行再投资；若投资者不选择，本基金默认的收益分配方式是现金分红；

(4) 基金投资当期出现净亏损，则不进行收益分配；

(5) 基金当年收益应先弥补上一年度亏损后，才可进行当年收益分配；

(6) 在符合有关基金分红条件的前提下，本基金收益每年至少分配一次，但若成立不满 3 个月则不进行收益分配；

(7) 每一基金份额享有同等分配权；

(8) 法律法规或监管机关另有规定的，从其规定。

7.4.5 会计政策和会计估计变更以及差错更正的说明

7.4.5.1 会计政策变更的说明

本基金本报告期无会计政策变更。

7.4.5.2 会计估计变更的说明

本基金本报告期无会计估计变更。

7.4.5.3 差错更正的说明

本基金本报告期无重大会计差错的内容和更正金额。

7.4.6 税项

1. 印花税

经国务院批准，财政部、国家税务总局研究决定，自 2008 年 4 月 24 日起，调整证券（股票）交易印花税税率，由原先的 3‰调整为 1‰；

经国务院批准，财政部、国家税务总局研究决定，自 2008 年 9 月 19 日起，调整由出让方按证券（股票）交易印花税税率缴纳印花税，受让方不再征收，税率不变；

根据财政部、国家税务总局财税字[2005]103 号文《关于股权分置试点改革有关税收政策问题的通知》的规定，股权分置改革过程中因非流通股股东向流通股股东支付对价而发生的股权转让，暂免征收印花税。

2. 营业税、企业所得税

根据财政部、国家税务总局财税字[2004]78 号文《关于证券投资基金税收政策的通知》的规定，自 2004 年 1 月 1 日起，对证券投资基金（封闭式证券投资基金，开放式证券投资基金）管理人运用基金买卖股票、债券的差价收入，继续免征营业税和企业所得税；

根据财政部、国家税务总局财税字[2005]103 号文《关于股权分置试点改革有关税收政策问题的通知》的规定，股权分置改革中非流通股股东通过对价方式向流通股股东支付的股份、现金等收入，暂免征收流通股股东应缴纳的企业所得税；

根据财政部、国家税务总局财税[2008]1 号文《关于企业所得税若干优惠政策的通知》的规定，对证券投资基金从证券市场中取得的收入，包括买卖股票、债券的差价收入，股权的股息、红利收入，债券的利息收入及其他收入，暂不征收企业所得税。

3. 个人所得税

根据财政部、国家税务总局财税字[2002]128 号文《关于开放式证券投资基金有关税收问题的通知》的规定，对基金取得的股票的股息、红利收入、债券的利息收入及储蓄利息收入，由上市公司、债券发行企业及金融机构在向基金派发股息、红利收入、债券的利息收入及储蓄利息收入时代扣代缴 20% 的个人所得税；

根据财政部、国家税务总局财税字[2005]107 号文《关于股息红利有关个人所得税政策的补充通知》的规定，自 2005 年 6 月 13 日起，对证券投资基金从上市公司分配取得的股息红利所得，按照财税[2005]102 号文规定，扣缴义务人在代扣代缴个人所得税时，减按 50% 计算应纳税所得额；

根据财政部、国家税务总局财税字[2005]103 号文《关于股权分置试点改革有关税收政策问题的通知》的规定，股权分置改革中非流通股股东通过对价方式向流通股股东支付的股份、现金等收入，暂免征收流通股股东应缴纳的个人所得税。

7.4.7 重要财务报表项目的说明

7.4.7.1 银行存款

单位：人民币元

项目	本期末（2010 年 12 月 31 日）	上年度末（2009 年 12 月 31 日）
----	-----------------------	------------------------

活期存款	204,128,854.07	96,542,393.02
定期存款	-	-
其中：存款期限 1-3 个月	-	-
其他存款	-	-
合计	204,128,854.07	96,542,393.02

注：本基金本期及上年度可比期间均未投资于定期存款。

7.4.7.2 交易性金融资产

单位：人民币元

项目		本期末 (2010 年 12 月 31 日)		
		成本	公允价值	公允价值变动
股票		3,389,702,816.50	3,808,549,769.66	418,846,953.16
债券	交易所市场	208,284,244.91	208,918,031.40	633,786.49
	银行间市场	99,610,000.00	99,500,000.00	-110,000.00
	合计	307,894,244.91	308,418,031.40	523,786.49
资产支持证券		-	-	-
其他		-	-	-
合计		3,697,597,061.41	4,116,967,801.06	419,370,739.65
项目		上年度末 (2009 年 12 月 31 日)		
		成本	公允价值	公允价值变动
股票		3,664,902,379.31	4,178,660,994.07	513,758,614.76
债券	交易所市场	106,774,500.00	105,840,000.00	-934,500.00
	银行间市场	98,270,000.00	98,190,000.00	-80,000.00
	合计	205,044,500.00	204,030,000.00	-1,014,500.00
资产支持证券		-	-	-
其他		-	-	-
合计		3,869,946,879.31	4,382,690,994.07	512,744,114.76

7.4.7.3 衍生金融资产/负债

注：本报告期末及上年度末本基金未持有衍生金融资产/负债。

7.4.7.4 买入返售金融资产

7.4.7.4.1 各项买入返售金融资产期末余额

注：本基金本期末及上年度末均未持有买入返售金融资产。

7.4.7.4.2 期末买断式逆回购交易中取得的债券

注：本报告期末及上年度末本基金未持有买断式逆回购中取得的债券。

7.4.7.5 应收利息

单位：人民币元

项目	本期末 (2010 年 12 月 31 日)	上年度末 (2009 年 12 月 31 日)
应收活期存款利息	28,909.38	34,448.95
应收定期存款利息	-	-
应收其他存款利息	-	-
应收结算备付金利息	3,356.54	5,252.72

应收债券利息	1,331,290.96	2,215,563.01
应收买入返售证券利息	-	-
应收申购款利息	-	-
其他	100.10	100.10
合计	1,363,656.98	2,255,364.78

7.4.7.6 其他资产

注：本基金本期末及上年度末均未持有其他资产。

7.4.7.7 应付交易费用

单位：人民币元

项目	本期末（2010年12月31日）	上年度末（2009年12月31日）
交易所市场应付交易费用	2,952,320.23	5,767,095.88
银行间市场应付交易费用	638.80	1,958.60
合计	2,952,959.03	5,769,054.48

7.4.7.8 其他负债

单位：人民币元

项目	本期末（2010年12月31日）	上年度末（2009年12月31日）
应付券商交易单元保证金	1,000,000.00	750,000.00
应付赎回费	7,935.29	29,075.48
信息披露费	100,000.00	-
审计费	100,000.00	100,000.00
合计	1,207,935.29	879,075.48

7.4.7.9 实收基金

金额单位：人民币元

项目	本期（2010年01月01日至2010年12月31日）	
	基金份额（份）	账面金额
上年度末	4,704,755,938.57	4,704,755,938.57
本期申购	950,042,752.50	950,042,752.50
本期赎回（以“-”号填列）	-1,608,082,718.34	-1,608,082,718.34
本期末	4,046,715,972.73	4,046,715,972.73

注：本年申购含转换入份额，赎回含转换出份额。

7.4.7.10 未分配利润

单位：人民币元

项目	已实现部分	未实现部分	未分配利润合计
上年度末	-52,311,780.82	-95,846,493.69	-148,158,274.51
本期利润	411,531,048.43	-93,373,375.11	318,157,673.32
本期基金份额交易产生的变动数	-9,879,850.40	-3,914,168.89	-13,794,019.29
其中：基金申购款	17,564,325.46	-56,396,859.91	-38,832,534.45
基金赎回款	-27,444,175.86	52,482,691.02	25,038,515.16
本期已分配利润	-	-	-
本期末	349,339,417.21	-193,134,037.69	156,205,379.52

7.4.7.11 存款利息收入

单位：人民币元

项目	本期(2010年01月01日至2010年12月31日)	上年度可比期间(2009年01月01日至2009年12月31日)
活期存款利息收入	2,297,549.43	2,815,211.01
定期存款利息收入	-	-
其他存款利息收入	-	-
结算备付金利息收入	108,856.55	110,485.68
其他	18,433.70	15,807.60
合计	2,424,839.68	2,941,504.29

7.4.7.12 股票投资收益

单位：人民币元

项目	本期(2010年01月01日至2010年12月31日)	上年度可比期间(2009年01月01日至2009年12月31日)
卖出股票成交总额	8,812,824,685.05	10,514,444,931.16
减：卖出股票成本总额	8,332,415,679.16	9,638,416,992.82
买卖股票差价收入	480,409,005.89	876,027,938.34

7.4.7.13 债券投资收益

单位：人民币元

项目	本期(2010年01月01日至2010年12月31日)	上年度可比期间(2009年01月01日至2009年12月31日)
卖出债券(含债转股及债券到期兑付)成交总额	309,611,497.88	456,903,396.74
减：卖出债券(含债转股及债券到期兑付)成本总额	305,503,500.00	430,206,861.78
减：应收利息总额	5,498,300.48	10,370,026.14
债券投资收益	-1,390,302.60	16,326,508.82

7.4.7.14 衍生工具收益——买卖权证差价收入

单位：人民币元

项目	本期(2010年01月01日至2010年12月31日)	上年度可比期间(2009年01月01日至2009年12月31日)
卖出权证成交总额	-	69,717.78
减：卖出权证成本总额	-	-
买卖权证差价收入	-	69,717.78

7.4.7.15 股利收益

单位：人民币元

项目	本期(2010年01月01日至2010年12月31日)	上年度可比期间(2009年01月01日至2009年12月31日)
股票投资产生的股利收益	23,076,713.55	26,493,504.53
基金投资产生的股利收益	-	-

合计	23,076,713.55	26,493,504.53
----	---------------	---------------

7.4.7.16 公允价值变动收益

单位：人民币元

项目名称	本期(2010年01月01日至2010年12月31日)	上年度可比期间(2009年01月01日至2009年12月31日)
1.交易性金融资产	-93,373,375.11	1,220,405,703.38
股票投资	-94,911,661.60	1,243,629,634.65
债券投资	1,538,286.49	-23,223,931.27
资产支持证券投资	-	-
基金投资	-	-
2.衍生工具	-	-46,467.85
权证投资	-	-46,467.85
3.其他	-	-
合计	-93,373,375.11	1,220,359,235.53

7.4.7.17 其他收入

单位：人民币元

项目	本期(2010年01月01日至2010年12月31日)	上年度可比期间(2009年01月01日至2009年12月31日)
基金赎回费收入	1,787,746.25	1,404,284.67
转换费收入	22,885.12	66,669.82
其他收入	12,307.91	-
合计	1,822,939.28	1,470,954.49

7.4.7.18 交易费用

单位：人民币元

项目	本期(2010年01月01日至2010年12月31日)	上年度可比期间(2009年01月01日至2009年12月31日)
交易所市场交易费用	25,780,092.04	31,932,071.92
银行间市场交易费用	400.00	2,466.75
合计	25,780,492.04	31,934,538.67

7.4.7.19 其他费用

单位：人民币元

项目	本期(2010年01月01日至2010年12月31日)	上年度可比期间(2009年01月01日至2009年12月31日)
审计费用	100,000.00	100,000.00
信息披露费	300,000.00	300,000.00
银行费用	8,816.08	8,895.78
账户维护费	18,000.00	18,000.00
合计	426,816.08	426,895.78

7.4.8 或有事项、资产负债表日后事项的说明

7.4.8.1 或有事项

截至资产负债表日，本基金无需要说明的重大或有事项。

7.4.8.2 资产负债表日后事项

本基金于资产负债表日之后、年度报告批准报出日之前批准、公告或实施的利润分配的情况如下：

序号	权益登记日	除息日	每 10 份基金份额分红数	现金形式发放总额	再投资形式发放总额	利润分配合计	备注
1	2011-1-19	2011-1-20	0.38	85,308,190.57	67,861,973.38	153,170,163.95	
合计			0.38	85,308,190.57	67,861,973.38	153,170,163.95	

7.4.9 关联方关系

关联方名称	与本基金的关系
富国基金管理有限公司	基金管理人、注册登记人、基金销售机构
海通证券股份有限公司（“海通证券”）	基金管理人的股东、基金代销机构
申银万国证券股份有限公司（“申银万国”）	基金管理人的股东、基金代销机构
山东省国际信托有限公司	基金管理人的股东
蒙特利尔银行	基金管理人的股东
招商银行股份有限公司	基金托管人、基金代销机构

7.4.10 本报告期及上年度可比期间的关联方交易

7.4.10.1 通过关联方交易单元进行的交易

7.4.10.1.1 股票交易

金额单位：人民币元

关联方名称	本期(2010年01月01日至2010年12月31日)		上年度可比期间(2009年01月01日至2009年12月31日)	
	成交金额	占当期股票成交总额的比例(%)	成交金额	占当期股票成交总额的比例(%)
申银万国	1,994,919,152.34	12.03	2,108,248,909.88	10.15

7.4.10.1.2 权证交易

注：本基金本年度及上年度可比期间均未通过关联方交易单元进行权证交易。

7.4.10.1.3 债券交易

金额单位：人民币元

关联方名称	本期(2010年01月01日至2010年12月31日)	上年度可比期间(2009年01月01日至2009年12月31日)
-------	-----------------------------	----------------------------------

	成交金额	占当期债券成交总额的比例 (%)	成交金额	占当期债券成交总额的比例 (%)
申银万国	-	-	683,150.98	0.39

7.4.10.1.4 回购交易

注：本基金本年度及上年度可比期间均未通过关联方交易单元进行回购交易。

7.4.10.1.5 应支付关联方的佣金

金额单位：人民币元

关联方名称	本期 (2010年01月01日至2010年12月31日)			
	佣金	占当期佣金总量的比例 (%)	期末应付佣金余额	占期末应付佣金总额的比例 (%)
申银万国	1,620,885.43	11.71	525,355.52	17.79
关联方名称	上年度可比期间 (2009年01月01日至2009年12月31日)			
	佣金	占当期佣金总量的比例 (%)	期末应付佣金余额	占期末应付佣金总额的比例 (%)
申银万国	1,712,965.89	9.84	659,574.97	11.44

注：上述佣金按市场佣金率计算，扣除证券公司需承担的费用(包括但不限于买(卖)经手费、证券结算风险基金和上海证券交易所买(卖)证管费等)。管理人因此从关联方获取的其他服务主要包括：为本基金提供的证券投资研究成果和市场信息服务。

7.4.10.2 关联方报酬

7.4.10.2.1 基金管理费

单位：人民币元

项目	本期 (2010年01月01日至2010年12月31日)	上年度可比期间 (2009年01月01日至2009年12月31日)
当期发生的基金应支付的管理费	61,337,236.48	57,985,836.12
其中：支付销售机构的客户维护费	9,601,396.75	9,440,607.47

注：基金管理费按前一日的基金资产净值的1.50%的年费率计提。计算方法如下：

$$H = E \times 1.50\% / \text{当年天数}$$

H为每日应支付的基金管理费

E为前一日的基金资产净值

基金管理费每日计算，逐日累计至每月月末，按月支付，由基金管理人向基金托管人发送基金管理费划款指令，基金托管人复核后于次月首日起2个工作日内从基金资产中一次性支付给基金管理人。若遇法定节假日、公休假等，支付日期顺延。

7.4.10.2.2 基金托管费

单位：人民币元

项目	本期 (2010年01月01日至2010年12月31日)	上年度可比期间 (2009年01月01日至2009年12月31日)
当期发生的基金应支付的托管费	10,222,872.74	9,664,305.99

注：基金托管费按前一日的基金资产净值的0.25%的年费率计提。计算方法如下：

$$H = E \times 0.25\% / \text{当年天数}$$

H 为每日应支付的基金托管费

E 为前一日的基金资产净值

基金托管费每日计算，逐日累计至每月月末，按月支付，由基金管理人向基金托管人发送基金托管费划款指令，基金托管人复核后于次月前 2 个工作日内从基金资产中一次性支取。若遇法定节假日、公休假等，支付日期顺延。

7.4.10.3 与关联方进行银行间同业市场的债券(含回购)交易

注：本基金 2010 年度及 2009 年度均未与关联方进行银行间同业市场的债券(含回购)交易。

7.4.10.4 各关联方投资本基金的情况

7.4.10.4.1 报告期内基金管理人运用固有资金投资本基金的情况

注：本基金的基金管理人 2010 年度及 2009 年度均未运用固有资金投资本基金。

7.4.10.4.2 报告期末除基金管理人之外的其他关联方投资本基金的情况

注：本基金除基金管理人之外的其他关联方于 2010 年年末和 2009 年年末均未投资本基金。

7.4.10.5 由关联方保管的银行存款余额及当期产生的利息收入

单位：人民币元

关联方名称	本期(2010年01月01日至2010年12月31日)		上年度可比期间(2009年01月01日至2009年12月31日)	
	期末余额	当期利息收入	期末余额	当期利息收入
招商银行	204,128,854.07	2,297,549.43	96,542,393.02	2,815,211.01

7.4.10.6 本基金在承销期内参与关联方承销证券的情况

注：本基金于 2010 年度及 2009 年度未在承销期内直接购入关联方承销证券。

7.4.10.7 其他关联交易事项的说明

注：本基金本期及上年度可比期间内无其他关联交易事项。

7.4.11 利润分配情况

注：本基金 2010 年度未进行利润分配。本基金于资产负债表日之后、财务报表批准报出日之前批准、公告或实施的利润分配情况请参见资产负债表日后事项(附注 7.4.8.2)。

7.4.12 期末(2010年12月31日)本基金持有的流通受限证券

7.4.12.1 因认购新发/增发证券而于期末持有的流通受限证券

7.4.12.1.1 受限证券类别：股票

金额单位：人民币元

证券代码	证券名称	成功认购日	可流通日	流通受限类型	认购价格	期末估值单价	数量(单位：股)	期末成本总额	期末估值总额	备注
002491	通鼎光电	2010-10-13	2011-01-21	新股认购	14.50	20.81	294,413	4,268,988.50	6,126,734.53	-
300131	英唐智控	2010-10-12	2011-01-20	新股认购	36.00	56.88	44,523	1,602,828.00	2,532,468.24	-
600141	兴发集团	2010-04-23	2011-04-21	非公开发	20.23	19.31	652,572	13,201,531.56	12,601,165.32	-

				行股票						
600963	岳阳纸业	2010-12-28	2011-01-06	配股	7.70	10.09	11,628	89,535.60	117,326.52	-
601933	永辉超市	2010-12-09	2011-03-15	新股认购	23.98	31.24	15,829	379,579.42	494,497.96	-
600141	兴发集团	2010-07-02	2011-04-21	非公开发 行股票 送股	-	19.31	97,886	-	1,890,178.66	-

7.4.12.2 期末持有的暂时停牌等流通受限股票

金额单位：人民币元

股票代码	股票名称	停牌日期	停牌原因	期末估值单价	复牌日期	复牌开盘单价	数量 (单位：股)	期末成本总额	期末估值总额	备注
000959	首钢股份	2010-10-29	筹划重大事项	4.42	-	-	81,594	375,272.25	360,645.48	-
300113	顺网科技	2010-12-13	筹划重大事项	69.40	2011-01-31	75.98	26,441	1,136,434.18	1,835,005.40	-
600315	上海家化	2010-12-06	筹划重大事项	37.13	-	-	9	156.69	334.17	-
600664	哈药股份	2010-12-29	筹划重大事项	22.57	2011-02-16	24.83	4,926,831	92,358,859.08	111,198,575.67	-

7.4.12.3 期末债券正回购交易中作为抵押的债券

7.4.12.3.1 银行间市场债券正回购

注：截至本报告期末 2010 年 12 月 31 日止，本基金无银行间市场债券正回购。

7.4.12.3.2 交易所市场债券正回购

注：截至本报告期末 2010 年 12 月 31 日止，本基金无交易所市场债券正回购。

7.4.13 金融工具风险及管理

7.4.13.1 风险管理政策和组织架构

本基金在日常经营活动中涉及的财务风险主要包括信用风险、流动性风险及市场风险。本基金管理人制定了政策和程序来识别及分析这些风险，并设定适当的风险限额及内部控制流程，通过可靠的管理及信息系统持续监控上述各类风险。

本基金管理人建立了以风险控制委员会为核心的、由督察长、风险控制委员会、监察稽核部、相关职能部门和业务部门构成的四级风险管理架构体系。

7.4.13.2 信用风险

信用风险是指基金在交易过程中因交易对手未履行合约责任，或者基金所投资证券之发行人出现违约、拒绝支付到期本息，导致基金资产损失和收益变化的风险。本基金均投资于具有良好信用等级的证券，且通过分散化投资以分散信用风险。本基金投资于一家公司发行的证券市值不超过基金资产净值的 10%，且本基金与由本基金管理人管理的其他基金共同持有一家公司的证券，不得超过该证券的 10%。

本基金在交易所进行的交易均与中国证券登记结算有限责任公司完成证券交收和款项清算，因此违约风险发生的可能性很小；基金在进行银行间同业市场交易前均对交易对手进行信用评估，以控制相应的信用风险。

7.4.13.3 流动性风险

流动性风险是指基金所持金融工具变现的难易程度。本基金的流动性风险一方面来自于基金份额持有人可随时要求赎回其持有的基金份额，另一方面来自于投资品种所处的交易市场不活跃而带来的变现困难。

本基金所持大部分证券在证券交易所上市，其余亦可在银行间同业市场交易，因此，除在 7.4.12 中列示的部分基金资产流通暂时受限制不能自由转让的情况外，其余均能及时变现。此外，本基金可通过卖出回购金融资产方式借入短期资金应对流动性需求，其上限一般不超过基金持有的债券资产的公允价值。

本基金管理人每日预测本基金的流动性需求，并同时通过独立的风险管理部门设定流动性比例要求，对流动性指标进行持续的监测和分析。

7.4.13.4 市场风险

市场风险是指基金所持金融工具的公允价值或未来现金流量因所处市场各类价格因素的变动而发生波动的风险，包括其他价格风险、利率风险和外汇风险。

7.4.13.4.1 利率风险

利率风险是指基金的财务状况和现金流量受市场利率变动而发生波动的风险。本基金的生息资产主要为银行存款、结算备付金、权证存出保证金及债券投资等。

7.4.13.4.1.1 利率风险敞口

下表统计了本基金的利率风险敞口。表中所示为本基金资产及负债的公允价值，并按照合约规定的重新定价日或到期日孰早者进行了分类。

单位：人民币元

本期末（2010年12月31日）	1个月以内	1-3个月	3个月-1年	1-5年	5年以上	不计息	合计
资产							
银行存款	204,128,854.07	-	-	-	-	-	204,128,854.07
结算备付金	8,718,101.08	-	-	-	-	-	8,718,101.08
存出保证金	260,000.00	-	-	-	-	2,741,510.39	3,001,510.39
交易性金融资产	99,500,000.00	-	208,918,031.40	-	-	3,808,549,769.66	4,116,967,801.06
应收证券清算款	-	-	-	-	-	20,560,000.00	20,560,000.00
应收利息	-	-	-	-	-	1,363,656.98	1,363,656.98
应收申购款	3,497,104.09	-	-	-	-	-	3,497,104.09
资产总计	316,104,059.24	-	208,918,031.40	-	-	3,833,214,937.03	4,358,237,027.67
负债							
应付证券清算款	-	-	-	-	-	142,467,940.58	142,467,940.58
应付赎回款	-	-	-	-	-	2,054,426.13	2,054,426.13
应付管理人报酬	-	-	-	-	-	5,610,437.49	5,610,437.49
应付托管费	-	-	-	-	-	935,072.90	935,072.90
应付交易费用	-	-	-	-	-	2,952,959.03	2,952,959.03
应付税费	-	-	-	-	-	86,904.00	86,904.00
其他负债	-	-	-	-	-	1,207,935.29	1,207,935.29
负债总计	-	-	-	-	-	155,315,675.42	155,315,675.42
利率敏感度缺口	316,104,059.24	-	208,918,031.40	-	-	3,677,899,261.61	4,202,921,352.25
上年度末（2009年12月31日）	1个月以内	1-3个月	3个月-1年	1-5年	5年以上	不计息	合计

资产							
银行存款	96,542,393.02	-	-	-	-	-	96,542,393.02
结算备付金	13,643,512.48	-	-	-	-	-	13,643,512.48
存出保证金	260,000.00	-	-	-	-	1,616,885.99	1,876,885.99
交易性金融资产	-	-	204,030,000.00	-	-	4,178,660,994.07	4,382,690,994.07
应收证券清算款	-	-	-	-	-	174,757,150.01	174,757,150.01
应收利息	-	-	-	-	-	2,255,364.78	2,255,364.78
应收申购款	2,169,593.90	-	-	-	-	-	2,169,593.90
资产总计	112,615,499.40	-	204,030,000.00	-	-	4,357,290,394.85	4,673,935,894.25
负债							
卖出回购金融资产款	96,000,000.00	-	-	-	-	-	96,000,000.00
应付赎回款	-	-	-	-	-	7,925,662.85	7,925,662.85
应付管理人报酬	-	-	-	-	-	5,723,600.03	5,723,600.03
应付托管费	-	-	-	-	-	953,933.35	953,933.35
应付交易费用	-	-	-	-	-	5,769,054.48	5,769,054.48
应付税费	-	-	-	-	-	86,904.00	86,904.00
其他负债	-	-	-	-	-	879,075.48	879,075.48
负债总计	96,000,000.00	-	-	-	-	21,338,230.19	117,338,230.19
利率敏感度缺口	16,615,499.40	-	204,030,000.00	-	-	4,335,952,164.66	4,556,597,664.06

7.4.13.4.1.2 利率风险的敏感性分析

下表为利率风险的敏感性分析，反映了在其他变量不变的假设下，利率发生合理、可能的变动时，为交易而持有的债券公允价值的变动将对基金净值产生的影响。

假设	1. 影响生息资产公允价值的其他变量不变，仅利率发生变动；		
	2. 利率变动范围合理。		
分析	相关风险变量的变动	对资产负债表日基金资产净值的影响金额（单位：元）	
		本期末（2010年12月31日）	上年度末（2009年12月31日）
	1. 基准点利率增加0.1%	-91,102.84	-117,570.00
2. 基准点利率减少0.1%	91,102.84	117,570.00	

7.4.13.4.2 外汇风险

本基金的所有资产及负债以人民币计价，因此无外汇风险。

7.4.13.4.3 其他价格风险

本基金其他价格风险主要系市场价格风险，市场价格风险是指基金所持金融工具的公允价值或未来现金流量因除市场利率和外汇汇率以外的市场价格因素变动而发生波动的风险。本基金主要投资于证券交易所上市或银行间同业市场交易的股票和债券，所面临的最大市场价格风险由所持有的金融工具的公允价值决定。本基金通过投资组合的分散化降低市场价格风险，并且本基金管理人每日对本基金所持有的证券价格实施监控。

7.4.13.4.3.1 其他价格风险敞口

本基金投资组合中股票投资比例范围为基金资产净值的60%-95%；债券和短期金融工具为5%-40%；现金或者到期日在一年以内的政府债券比例在5%以上，权证为0-3%。于2010年12月31日和2009年12月31日，本基金面临的整体市场价格风险列示如下：

金额单位：人民币元

项目	本期末（2010年12月31日）		上年度末（2009年12月31日）	
	公允价值	占基金资产净值比例（%）	公允价值	占基金资产净值比例（%）
交易性金融资产-股票投资	3,808,549,769.66	90.62	4,178,660,994.07	91.71
交易性金融资产-债券投资	308,418,031.40	7.34	204,030,000.00	4.48
衍生金融资产-权证投资	-	-	-	-

其他	-	-	-	-
合计	4,116,967,801.06	97.95	4,382,690,994.07	96.18

7.4.13.4.3.2 其他价格风险的敏感性分析

本基金管理人运用资产-资本定价模型（CAPM）对本基金的市场价格风险进行分析。下表为市场价格风险的敏感性分析，反映了在其他变量不变的假设下，业绩比较基准所对应的市场组合的价格发生合理、可能的变动时，将对基金净值产生的影响。

假设	1. 基金的市场价格风险主要源于市场的系统性风险，即与基金的贝塔系数紧密相关；		
	2. 以下分析，除业绩比较基准发生变动，其他影响基金资产公允价值的风险变量保持不变。		
分析	相关风险变量的变动	对资产负债表日基金资产净值的影响金额（单位：元）	
		本期末（2010年12月31日）	上年度末（2009年12月31日）
	1. 业绩比较基准减少 1%	-42,914,040.33	-41,099,610.00
	2. 业绩比较基准增加 1%	42,914,040.33	41,099,610.00

7.4.14 有助于理解和分析会计报表需要说明的其他事项

截至资产负债表日，本基金无需要说明的其他重要事项。

§8 投资组合报告

8.1 期末基金资产组合情况

金额单位：人民币元

序号	项目	金额	占基金总资产的比例（%）
1	权益投资	3,808,549,769.66	87.39
	其中：股票	3,808,549,769.66	87.39
2	固定收益投资	308,418,031.40	7.08
	其中：债券	308,418,031.40	7.08
	资产支持证券	-	-
3	金融衍生品投资	-	-
4	买入返售金融资产	-	-
	其中：买断式回购的买入返售金融资产	-	-
5	银行存款和结算备付金合计	212,846,955.15	4.88
6	其他各项资产	28,422,271.46	0.65
7	合计	4,358,237,027.67	100.00

8.2 期末按行业分类的股票投资组合

金额单位：人民币元

代码	行业类别	公允价值	占基金资产净值比例 (%)
A	农、林、牧、渔业	183,479,541.90	4.37
B	采掘业	114,315,639.76	2.72
C	制造业	2,208,476,527.81	52.55
C0	食品、饮料	431,700,030.16	10.27
C1	纺织、服装、皮毛	269,505,903.36	6.41
C2	木材、家具	47,834,447.24	1.14
C3	造纸、印刷	508,425.01	0.01
C4	石油、化学、塑胶、塑料	606,243,846.64	14.42
C5	电子	68,100,303.12	1.62
C6	金属、非金属	404,218,232.41	9.62
C7	机械、设备、仪表	225,573,010.71	5.37
C8	医药、生物制品	154,792,329.16	3.68
C99	其他制造业	-	-
D	电力、煤气及水的生产和供应业	10,256.26	0.00
E	建筑业	-	-
F	交通运输、仓储业	22,025,640.41	0.52
G	信息技术业	245,446,159.16	5.84
H	批发和零售贸易	264,725,749.06	6.30
I	金融、保险业	462,081,129.99	10.99
J	房地产业	307,983,721.67	7.33
K	社会服务业	332.64	0.00
L	传播与文化产业	1,644.72	0.00
M	综合类	3,426.28	0.00
	合计	3,808,549,769.66	90.62

8.3 期末按公允价值占基金资产净值比例大小排序的所有股票投资明细

金额单位：人民币元

序号	股票代码	股票名称	数量 (股)	公允价值	占基金资产净值比例 (%)
1	000792	盐湖钾肥	3,006,251	199,134,066.24	4.74
2	002215	诺普信	5,360,361	187,022,995.29	4.45
3	601166	兴业银行	6,553,476	157,611,097.80	3.75
4	600588	用友软件	6,733,487	156,620,907.62	3.73
5	600208	新湖中宝	23,989,886	143,939,316.00	3.42
6	002293	罗莱家纺	1,956,897	142,618,653.36	3.39
7	600467	好当家	9,660,842	139,599,166.90	3.32
8	601601	中国太保	6,000,000	137,400,000.00	3.27
9	002029	七匹狼	3,840,000	126,873,600.00	3.02

10	000581	威孚高科	3,390,977	125,974,795.55	3.00
11	002216	三全食品	3,292,367	124,122,235.90	2.95
12	600141	兴发集团	6,151,574	122,837,730.94	2.92
13	000568	泸州老窖	2,925,926	119,670,373.40	2.85
14	000718	苏宁环球	12,791,076	119,596,560.60	2.85
15	600362	江西铜业	2,494,534	112,678,100.78	2.68
16	601318	中国平安	2,000,000	112,320,000.00	2.67
17	600664	哈药股份	4,926,831	111,198,575.67	2.65
18	000401	冀东水泥	4,672,734	110,416,704.42	2.63
19	600519	贵州茅台	600,000	110,352,000.00	2.63
20	600585	海螺水泥	3,672,060	108,986,740.80	2.59
21	601299	中国北车	13,000,000	92,170,000.00	2.19
22	300041	回天胶业	1,141,714	71,311,456.44	1.70
23	002121	科陆电子	2,096,132	63,827,219.40	1.52
24	600858	银座股份	2,423,482	61,289,859.78	1.46
25	600570	恒生电子	3,000,000	60,750,000.00	1.45
26	002024	苏宁电器	4,500,300	58,953,930.00	1.40
27	000960	锡业股份	1,499,952	49,048,430.40	1.17
28	600337	美克股份	4,499,948	47,834,447.24	1.14
29	002385	大北农	1,183,628	47,830,407.48	1.14
30	601699	潞安环能	800,008	47,712,477.12	1.14
31	300087	荃银高科	664,740	43,872,840.00	1.04
32	000001	深发展 A	2,742,566	43,305,117.14	1.03
33	000983	西山煤电	1,548,700	41,334,803.00	0.98
34	300086	康芝药业	500,000	39,965,000.00	0.95
35	600693	东百集团	3,389,801	39,796,263.74	0.95
36	600280	南京中商	1,437,011	39,661,503.60	0.94
37	000869	张裕 A	305,569	29,322,401.24	0.70
38	002336	人人乐	1,094,718	27,138,059.22	0.65
39	601001	大同煤业	1,200,300	25,218,303.00	0.60
40	000024	招商地产	1,500,000	23,925,000.00	0.57
41	600683	京投银泰	3,000,674	21,424,812.36	0.51
42	002146	荣盛发展	1,499,939	20,384,171.01	0.49
43	601018	宁波港	5,590,988	17,443,882.56	0.42
44	600859	王府井	294,067	15,273,839.98	0.36
45	600581	八一钢铁	1,048,700	11,892,258.00	0.28
46	600352	浙江龙盛	1,000,000	11,730,000.00	0.28
47	002453	天马精化	260,413	11,718,585.00	0.28
48	300036	超图软件	300,000	9,660,000.00	0.23
49	002153	石基信息	150,280	8,490,820.00	0.20
50	600303	曙光股份	425,710	6,296,250.90	0.15

51	002491	通鼎光电	294,413	6,126,734.53	0.15
52	600030	中信证券	420,066	5,288,630.94	0.13
53	601866	中海集运	1,000,000	4,480,000.00	0.11
54	000630	铜陵有色	100,000	3,505,000.00	0.08
55	600102	莱钢股份	427,311	3,354,391.35	0.08
56	300131	英唐智控	44,523	2,532,468.24	0.06
57	300122	智飞生物	71,356	2,531,710.88	0.06
58	601169	北京银行	200,000	2,288,000.00	0.05
59	002467	二六三	59,008	1,888,846.08	0.04
60	300113	顺网科技	26,441	1,835,005.40	0.04
61	600000	浦发银行	123,669	1,532,258.91	0.04
62	002142	宁波银行	104,400	1,294,560.00	0.03
63	600486	扬农化工	47,394	1,211,864.58	0.03
64	300114	中航电测	30,037	1,072,020.53	0.03
65	600015	华夏银行	90,980	991,682.00	0.02
66	600549	厦门钨业	19,152	911,443.68	0.02
67	600231	凌钢股份	100,000	871,000.00	0.02
68	300121	阳谷华泰	29,966	822,566.70	0.02
69	000538	云南白药	12,206	737,242.40	0.02
70	002123	荣信股份	15,147	719,482.50	0.02
71	600019	宝钢股份	100,000	639,000.00	0.02
72	002008	大族激光	25,450	570,080.00	0.01
73	000825	太钢不锈	101,793	543,574.62	0.01
74	600963	岳阳纸业	50,389	508,425.01	0.01
75	601933	永辉超市	15,829	494,497.96	0.01
76	600005	武钢股份	99,695	426,694.60	0.01
77	600432	吉恩镍业	15,730	402,373.40	0.01
78	600725	云维股份	42,302	399,753.90	0.01
79	000959	首钢股份	81,594	360,645.48	0.01
80	600729	重庆百货	6,800	299,200.00	0.01
81	600600	青岛啤酒	7,387	256,181.16	0.01
82	600521	华海药业	16,608	251,777.28	0.01
83	600550	天威保变	9,978	230,392.02	0.01
84	600058	五矿发展	6,360	207,972.00	0.00
85	600425	青松建化	6,766	137,011.50	0.00
86	600887	伊利股份	2,717	103,952.42	0.00
87	600048	保利地产	7,785	98,869.50	0.00
88	000061	农产品	5,000	88,050.00	0.00
89	000022	深赤湾A	5,917	83,015.51	0.00
90	000651	格力电器	3,497	63,400.61	0.00
91	600694	大商股份	1,118	52,982.02	0.00

92	300083	劲胜股份	1,000	46,000.00	0.00
93	002454	松芝股份	1,500	45,750.00	0.00
94	600660	福耀玻璃	3,900	40,014.00	0.00
95	300078	中瑞思创	500	37,155.00	0.00
96	600348	国阳新能	1,098	31,490.64	0.00
97	000002	万科A	3,717	30,553.74	0.00
98	002424	贵州百灵	800	27,920.00	0.00
99	600050	中国联通	5,211	27,878.85	0.00
100	000423	东阿阿胶	539	27,542.90	0.00
101	002441	众业达	500	26,490.00	0.00
102	601398	工商银行	5,969	25,308.56	0.00
103	600713	南京医药	2,042	24,422.32	0.00
104	002427	尤夫股份	1,000	21,420.00	0.00
105	600016	民生银行	4,232	21,244.64	0.00
106	002465	海格通信	500	20,380.00	0.00
107	600298	安琪酵母	436	19,306.08	0.00
108	600143	金发科技	1,010	16,271.10	0.00
109	600631	百联股份	1,000	15,250.00	0.00
110	002452	长高集团	500	14,865.00	0.00
111	600428	中远航运	1,664	13,877.76	0.00
112	600177	雅戈尔	1,250	13,650.00	0.00
113	601088	中国神华	500	12,355.00	0.00
114	600118	中国卫星	440	10,920.80	0.00
115	000027	深圳能源	1,000	10,090.00	0.00
116	002461	珠江啤酒	500	9,500.00	0.00
117	300110	华仁药业	500	9,350.00	0.00
118	002463	沪电股份	500	8,530.00	0.00
119	002435	长江润发	500	8,340.00	0.00
120	000768	西飞国际	660	8,012.40	0.00
121	600423	柳化股份	795	7,775.10	0.00
122	300094	国联水产	500	7,535.00	0.00
123	600601	方正科技	1,808	7,394.72	0.00
124	600750	江中药业	203	7,314.09	0.00
125	600132	重庆啤酒	130	7,205.90	0.00
126	002442	龙星化工	500	7,150.00	0.00
127	600276	恒瑞医药	118	7,028.08	0.00
128	000400	许继电气	200	6,656.00	0.00
129	000425	徐工机械	100	5,720.00	0.00
130	600123	兰花科创	100	4,708.00	0.00
131	001696	宗申动力	442	4,486.30	0.00
132	600479	千金药业	242	4,445.54	0.00

133	000528	柳 工	120	4,440.00	0.00
134	600100	同方股份	156	4,135.56	0.00
135	600150	中国船舶	58	3,929.50	0.00
136	600018	上港集团	1,000	3,810.00	0.00
137	600761	安徽合力	197	3,524.33	0.00
138	000839	中信国安	286	3,426.28	0.00
139	000972	新 中 基	227	3,314.20	0.00
140	600316	洪都航空	121	3,237.96	0.00
141	601988	中国银行	1,000	3,230.00	0.00
142	600809	山西汾酒	46	3,152.38	0.00
143	000338	潍柴动力	60	3,142.20	0.00
144	600563	法拉电子	100	2,750.00	0.00
145	600456	宝钛股份	100	2,710.00	0.00
146	600685	广船国际	100	2,590.00	0.00
147	600697	欧亚集团	100	2,540.00	0.00
148	600064	南京高科	150	2,196.00	0.00
149	600330	天通股份	121	2,092.09	0.00
150	000046	泛海建设	200	1,796.00	0.00
151	002045	广州国光	100	1,792.00	0.00
152	600410	华胜天成	100	1,783.00	0.00
153	600663	陆家嘴	100	1,680.00	0.00
154	600880	博瑞传播	84	1,644.72	0.00
155	600596	新安股份	100	1,522.00	0.00
156	000933	神火股份	60	1,503.00	0.00
157	000157	中联重科	100	1,414.00	0.00
158	000608	阳光股份	182	1,304.94	0.00
159	600835	上海机电	120	1,270.80	0.00
160	600748	上实发展	148	1,194.36	0.00
161	600675	中华企业	156	1,079.52	0.00
162	600125	铁龙物流	60	865.20	0.00
163	600022	济南钢铁	216	766.80	0.00
164	600797	浙大网新	100	711.00	0.00
165	600718	东软集团	40	641.60	0.00
166	000541	佛山照明	36	597.24	0.00
167	601766	中国南车	76	573.80	0.00
168	000807	云铝股份	38	453.72	0.00
169	600409	三友化工	43	355.18	0.00
170	600808	马钢股份	100	341.00	0.00
171	600315	上海家化	9	334.17	0.00
172	600007	中国国贸	33	332.64	0.00
173	000759	武汉中百	20	250.40	0.00

174	600511	国药股份	10	248.00	0.00
175	000060	中金岭南	10	225.00	0.00
176	000612	焦作万方	9	196.20	0.00
177	000970	中科三环	7	195.86	0.00
178	600269	赣粤高速	34	189.38	0.00
179	600027	华电国际	51	166.26	0.00
180	000709	河北钢铁	42	156.66	0.00
181	600875	东方电气	4	139.60	0.00

8.4 报告期内股票投资组合的重大变动

8.4.1 累计买入金额超出期初基金资产净值 2%或前 20 名的股票明细

金额单位：人民币元

序号	股票代码	股票名称	本期累计买入金额	占期初基金资产净值比例 (%)
1	600028	中国石化	222,073,555.60	4.87
2	000792	盐湖钾肥	206,970,356.73	4.54
3	600585	海螺水泥	199,326,548.49	4.37
4	600519	贵州茅台	196,072,793.59	4.30
5	002215	诺普信	178,577,340.31	3.92
6	600141	兴发集团	175,559,106.82	3.85
7	600588	用友软件	160,493,007.26	3.52
8	601299	中国北车	160,075,693.37	3.51
9	000718	苏宁环球	153,266,320.57	3.36
10	600303	曙光股份	148,816,007.58	3.27
11	002336	人人乐	146,621,849.36	3.22
12	600362	江西铜业	141,289,056.44	3.10
13	600208	新湖中宝	140,008,246.97	3.07
14	601601	中国太保	139,338,713.32	3.06
15	601166	兴业银行	122,376,158.24	2.69
16	600467	好当家	122,044,433.92	2.68
17	002293	罗莱家纺	119,722,977.00	2.63
18	002422	科伦药业	117,508,431.36	2.58
19	600664	哈药股份	115,634,624.21	2.54
20	601288	农业银行	112,606,375.44	2.47
21	600425	青松建化	108,295,636.48	2.38
22	000401	冀东水泥	107,871,600.78	2.37
23	002029	七匹狼	104,441,828.45	2.29
24	601106	中国一重	104,013,173.46	2.28
25	601328	交通银行	100,578,234.85	2.21
26	600068	葛洲坝	95,629,281.68	2.10
27	601866	中海集运	95,486,136.81	2.10

28	002216	三全食品	94,529,201.46	2.07
29	300041	回天胶业	92,327,143.95	2.03

注：“本期累计买入金额”按买入成交金额（成交单价乘以成交数量）填列，不考虑相关交易费用。

8.4.2 累计卖出金额超出期初基金资产净值 2%或前 20 名的股票明细

金额单位：人民币元

序号	股票代码	股票名称	本期累计卖出金额	占期初基金资产净值比例（%）
1	601318	中国平安	227,303,131.42	4.99
2	600519	贵州茅台	224,796,418.24	4.93
3	600028	中国石化	210,518,840.53	4.62
4	600016	民生银行	199,146,560.90	4.37
5	002081	金螳螂	182,919,952.04	4.01
6	000338	潍柴动力	164,424,802.88	3.61
7	601601	中国太保	161,495,786.27	3.54
8	000422	湖北宜化	154,923,618.29	3.40
9	002422	科伦药业	147,438,458.97	3.24
10	600303	曙光股份	146,955,096.48	3.23
11	600693	东百集团	134,425,540.64	2.95
12	601166	兴业银行	122,720,222.28	2.69
13	600585	海螺水泥	121,737,477.74	2.67
14	600425	青松建化	116,036,719.66	2.55
15	000001	深发展 A	115,095,922.42	2.53
16	600221	海南航空	113,481,631.01	2.49
17	600146	大元股份	111,910,168.92	2.46
18	600409	三友化工	109,586,216.25	2.41
19	600660	福耀玻璃	108,671,134.61	2.38
20	601288	农业银行	108,326,385.22	2.38
21	000061	农产品	107,757,554.35	2.36
22	601169	北京银行	104,868,606.58	2.30
23	600997	开滦股份	103,467,982.69	2.27
24	601866	中海集运	103,446,738.11	2.27
25	002336	人人乐	102,740,726.07	2.25
26	601111	中国国航	101,763,447.63	2.23
27	600795	国电电力	100,215,546.59	2.20
28	601106	中国一重	100,204,283.02	2.20
29	000758	中色股份	99,792,028.72	2.19
30	600068	葛洲坝	98,656,799.44	2.17
31	002024	苏宁电器	98,492,243.98	2.16
32	601328	交通银行	98,011,823.49	2.15
33	600739	辽宁成大	96,474,894.71	2.12

34	002371	七星电子	94,223,977.90	2.07
35	000002	万科A	92,551,395.68	2.03

注：“本期累计卖出金额”按卖出成交金额（成交单价乘以成交数量）填列，不考虑相关交易费用。

8.4.3 买入股票的成本总额及卖出股票的收入总额

单位：人民币元

买入股票成本（成交）总额	8,057,216,116.35
卖出股票收入（成交）总额	8,812,824,685.05

注：“买入股票成本（成交）总额”和“卖出股票收入（成交）总额”按买卖成交金额（成交单价乘以成交数量）填列，不考虑相关交易费用。

8.5 期末按债券品种分类的债券投资组合

金额单位：人民币元

序号	债券品种	公允价值	占基金资产净值比例（%）
1	国家债券	118,938,809.60	2.83
2	央行票据	99,500,000.00	2.37
3	金融债券	-	-
	其中：政策性金融债	-	-
4	企业债券	-	-
5	企业短期融资券	-	-
6	可转债	89,979,221.80	2.14
7	其他	-	-
8	合计	308,418,031.40	7.34

8.6 期末按公允价值占基金资产净值比例大小排名的前五名债券投资明细

金额单位：人民币元

序号	债券代码	债券名称	数量（张）	公允价值（元）	占基金资产净值比例（%）
1	010110	21 国债	1,000,000	100,640,000.00	2.39
2	1001088	10 央行票据 88	1,000,000	99,500,000.00	2.37
3	126630	铜陵转债	400,000	80,620,000.00	1.92
4	010112	21 国债	181,680	18,298,809.60	0.44
5	113001	中行转债	85,160	9,355,677.60	0.22

8.7 期末按公允价值占基金资产净值比例大小排名的所有资产支持证券投资明细

注：本基金本报告期末未持有资产支持证券。

8.8 期末按公允价值占基金资产净值比例大小排名的前五名权证投资明细

注：本基金本报告期末未持有权证。

8.9 投资组合报告附注

8.9.1 申明本基金投资的前十名证券的发行主体本期是否出现被监管部门立案调查，或在报告编制日前一年内受到公开谴责、处罚的情形。

报告期内本基金投资的前十名证券的发行主体没有被监管部门立案调查或在本报告编制日前一年内受到公开谴责、处罚的情况。

8.9.2 申明基金投资的前十名股票是否超出基金合同规定的备选股票库。

报告期内本基金投资的前十名股票中没有在备选股票库之外的股票。

8.9.3 期末其他各项资产构成

单位：人民币元

序号	名称	金额
1	存出保证金	3,001,510.39
2	应收证券清算款	20,560,000.00
3	应收股利	-
4	应收利息	1,363,656.98
5	应收申购款	3,497,104.09
6	其他应收款	-
7	待摊费用	-
8	其他	-
9	合计	28,422,271.46

8.9.4 期末持有的处于转股期的可转换债券明细

金额单位：人民币元

序号	债券代码	债券名称	公允价值	占基金资产净值比例(%)
1	113001	中行转债	9,355,677.60	0.22

8.9.5 期末前十名股票中存在流通受限情况的说明

注：本基金本报告期末前十名股票中不存在流通受限情况。

8.9.6 投资组合报告附注的其他文字描述部分。

因四舍五入原因，投资组合报告中市值占净值比例的分项之和与合计可能存在尾差。

§9 基金份额持有人信息

9.1 期末基金份额持有人户数及持有人结构

份额单位：份

持有人户数(户)	户均持有的基金份额	持有人结构			
		机构投资者		个人投资者	
		持有份额	占总份额比例(%)	持有份额	占总份额比例(%)
125485	32,248.60	762,812,434.42	18.85	3,283,903,538.31	81.15

9.2 期末基金管理人的从业人员持有本开放式基金的情况

项目	持有份额总数(份)	占基金总份额比例(%)
基金管理公司所有从业人员持有本开放式基金	1,683,053.94	0.0416

§ 10 开放式基金份额变动

单位：份

基金合同生效日(2006年11月15日)基金份额总额	4,481,572,083.59
报告期期初基金份额总额	4,704,755,938.57
本报告期基金总申购份额	950,042,752.50
减：本报告期基金总赎回份额	1,608,082,718.34
本报告期基金拆分变动份额	-
本报告期期末基金份额总额	4,046,715,972.73

注：本年申购含转换入份额，赎回含转换出份额。

§ 11 重大事件揭示

11.1 基金份额持有人大会决议

本报告期内本基金没有召开基金份额持有人大会。

11.2 基金管理人、基金托管人的专门基金托管部门的重大人事变动

本报告期内本基金基金管理人、基金托管人的专门基金托管部门无重大人事变动。

11.3 涉及基金管理人、基金财产、基金托管业务的诉讼

本报告期无涉及基金管理人、基金资产、基金托管业务的诉讼。

11.4 基金投资策略的改变

本报告期本基金投资策略无改变。

11.5 为基金进行审计的会计师事务所情况

本报告期内基金管理人没有改聘为其审计的会计师事务所,本基金本年度支付给审计机构安永华明会计师事务所的报酬为 10 万元人民币,其已为本基金管理人提供审计服务的连续年限为 8 年。

11.6 管理人、托管人及其高级管理人员受稽查或处罚等情况

本报告期内基金管理人和基金托管人及其高级管理人员未受到任何稽查或处罚。

11.7 本期基金租用证券公司交易单元的有关情况

金额单位：人民币元

券商名称	交易单元数量	股票交易		债券交易		债券回购交易		权证交易		应支付该券商的佣金		备注
		成交金额	占当期股票成交总额的比例 (%)	成交金额	占当期债券成交总额的比例 (%)	成交金额	占当期债券成交总额的比例 (%)	成交金额	占当期权证成交总额的比例 (%)	佣金	占当期佣金总量的比例 (%)	
长城证券	1	-	-	-	-	-	-	-	-	-	-	-
广发证券	2	4,183,377,222.71	25.24	-	-	724,000,000.00	26.86	-	-	3,527,627.68	25.48	-
国金证券	2	737,089,192.99	4.45	-	-	70,000,000.00	2.60	-	-	607,361.19	4.39	-
国泰君安	1	873,122,413.42	5.27	-	-	134,000,000.00	4.97	-	-	742,145.93	5.36	-
华泰证券	1	694,697,821.87	4.19	-	-	847,000,000.00	31.43	-	-	590,487.10	4.27	-
申银万国	1	1,994,919,152.34	12.03	-	-	-	-	-	-	1,620,885.43	11.71	-
中金公司	1	1,652,209,533.26	9.97	101,721,438.37	33.78	270,000,000.00	10.02	-	-	1,404,367.31	10.14	-
中投证券	1	334,984,790.52	2.02	-	-	90,000,000.00	3.34	-	-	284,730.48	2.06	-
中信建投	1	518,113,113.02	3.13	18,471,778.92	6.13	-	-	-	-	440,394.12	3.18	-
中信万通	1	-	-	99,243,000.00	32.95	-	-	-	-	-	-	-
中信证券	2	4,123,904,190.11	24.88	81,721,697.05	27.14	10,000,000.00	0.37	-	-	3,379,898.76	24.42	-
中银国际	1	1,464,808,120.81	8.84	-	-	550,000,000.00	20.41	-	-	1,245,077.97	8.99	-

注：我对基金交易单元的选择是综合考虑券商的研究能力及其它相关因素后决定的。本基金本期新增国金证券上海 24787 交易单元、深圳 390257 交易单元，新增广发证券上海 42123 交易单元。

11.8 其他重大事件

序号	公告事项	信息披露方式	披露日期
1	富国基金管理有限公司关于调整旗下基金转换业务规则的公告	中国证券报、上海证券报、证券时报、公司网站	2010年03月10日
2	富国基金管理有限公司关于调整旗下基金持有的相关停牌股票估值方法的提示性公告	中国证券报、上海证券报、证券时报、公司网站	2010年04月23日
3	富国基金管理有限公司关于调整旗下基金持有的相关停牌股票估值方法的提示性公告	中国证券报、上海证券报、证券时报、公司网站	2010年06月30日
4	富国基金管理有限公司关于调整旗下基金持有的相关停牌股票估值方法的提示性公告	中国证券报、上海证券报、证券时报、公司网站	2010年07月01日
5	富国基金管理有限公司关于调整旗下基金最低赎回份额和最低持有份额限制公告	中国证券报、上海证券报、证券时报、公司网站	2010年07月01日
6	富国基金管理有限公司关于调整旗下基金持有的相关停牌股票估值方法的提示性公告	中国证券报、上海证券报、证券时报、公司网站	2010年07月12日
7	富国基金管理有限公司关于旗下基金持有的中国平安、深发展A等股票复牌后估值方法调整的提示性公告	中国证券报、上海证券报、证券时报、公司网站	2010年09月03日
8	富国基金管理有限公司关于调整旗下基金最低转换份额限制公告	中国证券报、上海证券报、证券时报、公司网站	2010年11月15日
9	富国基金管理有限公司关于开通旗下后端收费基金转换业务的公告	中国证券报、上海证券报、证券时报、公司网站	2010年11月15日

10	富国基金管理有限公司关于旗下基金持有的双汇发展股票估值方法调整的提示性公告	中国证券报、上海证券报、证券时报、公司网站	2010年12月03日
----	---------------------------------------	-----------------------	-------------

§ 12 备查文件目录

备查文件名称	备查文件存放地点	备查文件查阅方式
1、中国证监会批准设立富国天合稳健优选股票型证券投资基金的文件	上海市浦东新区花园石桥路33号花旗集团大厦5层	投资者对本报告书如有疑问，可咨询本基金管理人富国基金管理有限公司。 咨询电话：95105686、4008880688（全国统一，免长途话费） 公司网址： http://www.fullgoal.com.cn
2、富国天合稳健优选股票型证券投资基金基金合同		
3、富国天合稳健优选股票型证券投资基金托管协议		
4、中国证监会批准设立富国基金管理有限公司的文件		
5、富国天合稳健优选股票型证券投资基金财务报表及报表附注		
6、报告期内在指定报刊上披露的各项公告		